



RESOLUCIÓN N° 357.-

“POR LA CUAL SE APRUEBAN LOS INSTRUCTIVOS PARA LA INSPECCIÓN DE CAMPO A SER UTILIZADOS POR TÉCNICOS DEL SERVICIO NACIONAL DE CALIDAD Y SANIDAD VEGETAL Y DE SEMILLAS (SENAVE), Y SE ABROGAN LAS RESOLUCIONES SENAVE N° 250/11 DE FECHA 31 DE MARZO DE 2011 Y N° 482/14 DE FECHA 30 DE JUNIO DE 2014”.

-1-

Asunción, 14 de julio de 2021.

VISTO:

El correo Institucional ZIMBRA, de fecha 28 de mayo de 2021; la Ley N° 2459/04 “*Que crea el Servicio Nacional de Calidad y Sanidad Vegetal y de Semillas (SENAVE)*”; el Dictamen N° 548/21, de la Dirección de Asesoría Jurídica; y,

CONSIDERANDO:

Que, consta en el Expediente MEI N° 55/2/2021 el correo Institucional ZIMBRA, mediante el cual el Jefe de la Oficina Regional Central remite para análisis y consideración los instructivos para la inspección de campo, a ser utilizados por técnicos del SENAVE.

Que, los instructivos propuestos constituirán una herramienta útil y válida para los trabajos de campo de la institución, de manera que los técnicos empleen adecuadamente las normativas técnicas cuyas aplicaciones corresponden al SENAVE.

Que, la Ley N° 2459/04 “*Que crea el Servicio Nacional de Calidad y Sanidad Vegetal y de Semillas (SENAVE)*”, dice:

Artículo 7°.- “*El SENAVE será desde la promulgación de la presente Ley, la autoridad de aplicación de la Ley N° 123/91 “Que adopta nuevas normas de protección fitosanitaria”, la Ley N° 385/94 “De Semillas y Protección de Cultivares” y de las demás disposiciones legales cuya aplicación correspondiera a las dependencias del Ministerio de Agricultura y Ganadería que fusionadas pasan a constituir el SENAVE...*”.

Artículo 9°.- “*Serán funciones del SENAVE, además de las establecidas en las Leyes N°s 123/91 y 385/94 y otras referentes a la sanidad y calidad vegetal y de semillas, las siguiente: ... c) establecer las reglamentaciones técnicas para la ejecución de cualquier actividad de su competencia en todo el territorio nacional, de acuerdo a las legislaciones pertinentes, siendo las mismas de acatamiento obligatorio por parte de toda persona física, jurídica u organismos públicos o privados, sin excepción; ... k) Autorizar y fiscalizar las importaciones de los productos y sub productos de origen vegetal, semillas, plaguicidas, fertilizantes, enmiendas y afines, para lo cual la Autoridad de Aplicación deberá ubicar funcionarios técnicos en los puntos de entrada habilitados para el efecto, que aseguran su cumplimiento; ... n) registrar, habilitar, fiscalizar personas físicas o jurídicas, públicas o privadas debidamente acreditadas encargadas de certificar los productos vegetales originados a partir de la producción orgánica;...s) fiscalizar y auditar a personas físicas o jurídicas, públicas o privadas a los fines de validación*”.

Ing. Agr. María Corbelli
Secretaría General





RESOLUCIÓN N° 357.-

“POR LA CUAL SE APRUEBAN LOS INSTRUCTIVOS PARA LA INSPECCIÓN DE CAMPO A SER UTILIZADOS POR TÉCNICOS DEL SERVICIO NACIONAL DE CALIDAD Y SANIDAD VEGETAL Y DE SEMILLAS (SENAVE), Y SE ABROGAN LAS RESOLUCIONES SENAVE N° 250/11 DE FECHA 31 DE MARZO DE 2011 Y N° 482/14 DE FECHA 30 DE JUNIO DE 2014”.

-2-

de ensayos de variedades; t) habilitar y fiscalizar los medios de transporte a ser utilizados para la movilización de plaguicidas en todo el territorio nacional”.

Artículo 13.- *“Son atribuciones y funciones del Presidente: ... l) Dictar las declaraciones de emergencia fitosanitaria y/o de semillas y las resoluciones dentro de sus atribuciones dentro de sus atribuciones, así como disponer otras medidas necesarias para el cumplimiento de la misión y objetivos de la institución, de acuerdo a las prescripciones de la presente Ley y sus reglamentaciones; ... p) realizar los demás actos necesarios para el cumplimiento de sus fines”.*

Artículo 42.- *“Confiéranse al SENAVE las facultades asignadas al Ministerio de Agricultura y Ganadería en las Leyes N°s. 123/91 y 385/94”.*

Que, la Ley N° 123/91 *“Que adoptan nuevas formas de Protección Fitosanitarias”* dispone:

Artículo 1°.- *“Adóptanse las siguientes normas de protección fitosanitaria, sin perjuicio de lo dispuesto por el Código Sanitario, así como por las demás leyes y sus respectivas reglamentaciones, en todo lo aplicable y que no se opongan expresamente a esta Ley”.*

Que, la Ley N° 385/91 *“De Semillas y Protección de Cultivares”*, dispone:

Artículo 1°.- *“La presente Ley tiene por objeto promover una eficiente actividad de obtención de cultivares; producción, circulación, comercialización y control de calidad de semillas; asegurar a los agricultores y usuarios en general la identidad y calidad de la semilla que adquieren y proteger el derecho de los creadores de nuevos cultivares, en armonía con los acuerdos intraregionales firmados o a firmarse y con las normas internacionales en materia de semillas”.*

Que, la Ley N° 3742/09 *“De control de productos fitosanitarios de uso agrícola”*, dispone:

Artículo 1.- *“La presente Ley establece el régimen legal de registro y control de todo producto fitosanitario de uso agrícola a partir del ingreso de los mismos al territorio nacional, así como: la síntesis, formulación, fraccionamiento, transporte, almacenaje, etiquetado, comercialización, publicidad, aplicación y eliminación de residuos y disposición final de envases vacíos y de plaguicidas vencidos, con el fin de proteger la salud humana, animal, vegetal, y el ambiente”.*

Artículo 4°.- *“La Autoridad de Aplicación de la presente Ley es el Servicio Nacional de Calidad y Sanidad Vegetal y de Semillas (SENAVE)”.*





RESOLUCIÓN N° 357.-

“POR LA CUAL SE APRUEBAN LOS INSTRUCTIVOS PARA LA INSPECCIÓN DE CAMPO A SER UTILIZADOS POR TÉCNICOS DEL SERVICIO NACIONAL DE CALIDAD Y SANIDAD VEGETAL Y DE SEMILLAS (SENAVE), Y SE ABROGAN LAS RESOLUCIONES SENAVE N° 250/11 DE FECHA 31 DE MARZO DE 2011 Y N° 482/14 DE FECHA 30 DE JUNIO DE 2014”.

-3-

Que, por Resolución SENAVE N° 534/17 *“POR LA CUAL SE APRUEBA EL PROTOCOLO DE BUENAS PRÁCTICAS AGRÍCOLAS PARA EL CULTIVO DE YERBA MATE (Ilex paraguariensis), DEL SERVICIO NACIONAL DE CALIDAD Y SANIDAD VEGETAL Y DE SEMILLAS (SENAVE)”*, se aprueba el Protocolo de Buenas Prácticas Agrícolas para cultivos de Yerba Mate.

Que, por Resolución SENAVE N° 631/19 *“POR LA CUAL SE ACTUALIZAN EL PROCEDIMIENTO Y LOS REQUISITOS PARA EL REGISTRO Y HABILITACIÓN DE PERSONAS FÍSICAS Y/O JURÍDICAS COMO IMPORTADORES DE PRODUCTOS Y SUBPRODUCTOS DE ORIGEN VEGETAL, Y SE ABROGA LA RESOLUCIÓN SENAVE N° 416/19, DE FECHA 24 DE JUNIO DEL 2019”*, se actualizan el procedimiento y los requisitos para el registro y habilitación de personas físicas y/o jurídicas como importadores de productos y subproductos de origen vegetal

Que, por Resolución SENAVE N° 718/19 *“POR LA CUAL SE DISPONEN LOS LINEAMIENTOS PARA LA IMPORTACIÓN E INGRESO, ASÍ COMO LAS CONDICIONES PARA LA SIEMBRA Y TOMA DE MUESTRA DE LAS FLORES DEL CANNABIS SP; SE CREA EL REGISTRO DE IMPORTADOR DE CANNABIS SP; Y SE ESTABLECEN LAS CONDICIONES PARA LA INSCRIPCIÓN DE LA VARIEDAD, EN EL MARCO DEL PROGRAMA NACIONAL PARA EL ESTUDIO Y LA INVESTIGACIÓN MÉDICA Y CIENTÍFICA DEL USO MEDICINAL, PREVISTO EN LA LEY N° 6007/17 Y A SU DECRETO REGLAMENTARIO N° 9303/18”*, se disponen los Lineamientos para la importación e ingreso, así como condiciones, así como las condiciones para la siembra y toma de muestra de las flores del CANNABIS SP, entre otros.

Que, por Resolución SENAVE N° 439/2020 *“POR LA CUAL SE ACTUALIZAN LOS REQUISITOS PARA EL REGISTRO Y HABILITACIÓN DE EMPRESAS APLICADORAS DE TRATAMIENTOS CUARENTENARIOS A EMBALAJES DE MADERA (EMATREM), SEGÚN REQUERIMIENTOS DE LA NORMA INTERNACIONAL DE MEDIDAS FITOSANITARIAS NIMFs N° 15 “REGLAMENTACIÓN DEL EMBALAJE DE MADERA UTILIZADO EN EL COMERCIO INTERNACIONAL” Y SE ABROGA LA RESOLUCIÓN SENAVE N° 43/05 DE FECHA 13 DE JULIO DE 2005”*, cual se actualizan los requisitos para el registro y habilitación de empresas aplicadoras de tratamientos cuarentenarios a Embalajes de Madera (EMATREM).

Que, por Resolución SENAVE N° 172/21 *“POR LA CUAL SE ACTUALIZAN LOS REQUISITOS Y LINEAMIENTOS PARA EL REGISTRO DE SILOS, CENTROS DE ACOPIO Y PUERTOS DE EMBARQUE, DE PRODUCTOS Y SUBPRODUCTOS DE ORIGEN VEGETAL; SE IMPLEMENTA LA MODALIDAD DE TRAMITACIÓN ELECTRÓNICA; Y SE ABROGA LA RESOLUCIÓN SENAVE N° 101/21 DE FECHA 08 DE MARZO DE 2021”*, actualizan los





RESOLUCIÓN N° 357.-

“POR LA CUAL SE APRUEBAN LOS INSTRUCTIVOS PARA LA INSPECCIÓN DE CAMPO A SER UTILIZADOS POR TÉCNICOS DEL SERVICIO NACIONAL DE CALIDAD Y SANIDAD VEGETAL Y DE SEMILLAS (SENAVE), Y SE ABROGAN LAS RESOLUCIONES SENAVE N° 250/11 DE FECHA 31 DE MARZO DE 2011 Y N° 482/14 DE FECHA 30 DE JUNIO DE 2014”.

-4-

requisitos y lineamientos para el registro de silos, centros de acopio y puertos de embarque, de productos y subproductos de origen vegetal, y la implementación de la modalidad de tramitación electrónica.

Que, por Acta de Reunión N° 47/21 de fecha 07 de julio de 2021, la Mesa de Trabajo para la Revisión de Normativas que competen al Servicio Nacional de Calidad y Sanidad Vegetal y de Semillas (SENAVE) informa que el proyecto de procedimiento correspondiente a los instructivos para la inspección de campo por técnicos del SENAVE, ha sido puesto a consulta pública en la página web institucional, como así también a los miembros de la mesa para la revisión de normativas no habiendo comentarios, ni objeciones sobre el mismo, sugiriendo la prosecución de los trámites correspondientes para su aprobación mediante Resolución.

Que, por Providencia N° 657/21, la Dirección General de Asuntos Jurídicos remite el Dictamen N° 548/2021, de la Dirección de Asesoría Jurídica, donde recomienda a la Máxima Autoridad Institucional, dictar resolución aprobando el instructivo para la inspección de campo a ser utilizados por técnicos del SENAVE, de conformidad a lo solicitado por el área técnica.

POR TANTO:

En virtud de las facultades y atribuciones conferidas por la Ley N° 2459/04 *“Que crea el Servicio Nacional de Calidad y Sanidad Vegetal y de Semillas (SENAVE)”*.

EL PRESIDENTE DEL SENAVE RESUELVE:

Artículo 1°.- APROBAR los instructivos para la inspección de campo a ser utilizados por técnicos del Servicio Nacional de Calidad y Sanidad Vegetal y de Semillas (SENAVE), conforme a los Anexos I, II y III, que se adjuntan y forman parte de la presente resolución.

Artículo 2°.- DISPONER que las modificaciones de los instructivos y formularios serán realizadas según el Procedimiento de Control de Documentos y Registros vigente, en coordinación con el Departamento de Gestión de Calidad de la Secretaría de Planificación.

Artículo 3°.- ESTABLECER que todos los técnicos que cumplan funciones de inspección y verificación deberán ceñir sus actividades técnicas de campo conforme a lo establecido en los instructivos de campo, aprobados por la presente Resolución.

Artículo 4°.- ESTABLECER que la Dirección General Técnica, a través de sus áreas competentes, será responsable del cumplimiento de la presente resolución.

Ing. Ana María Cornejo Torres de Oviedo
Secretaria General





RESOLUCIÓN N° 357.-

“POR LA CUAL SE APRUEBAN LOS INSTRUCTIVOS PARA LA INSPECCIÓN DE CAMPO A SER UTILIZADOS POR TÉCNICOS DEL SERVICIO NACIONAL DE CALIDAD Y SANIDAD VEGETAL Y DE SEMILLAS (SENAVE), Y SE ABROGAN LAS RESOLUCIONES SENAVE N° 250/11 DE FECHA 31 DE MARZO DE 2011 Y N° 482/14 DE FECHA 30 DE JUNIO DE 2014”.

-5-

Artículo 5.- ESTABLECER que la presente resolución entra en vigencia a partir del 01 de agosto de 2021.

Artículo 6.- ABROGAR la Resolución SENAVE N° 250/11 *“Por la cual se aprueba el manual de fiscalización de campo: Guía Práctica del Fiscalizador, del Servicio Nacional de Calidad y Sanidad Vegetal y de Semillas”*, de fecha 31 de marzo de 2011 y la Resolución SENAVE N° 482/14 *“Por la cual se modifica la Resolución N° 250/11 “Por la cual se aprueba el manual de fiscalización de campo: Guía práctica del fiscalizador del SENAVE, de fecha 31 de marzo de 2011 y aprueba el manual técnico de campo del SENAVE”*, de fecha 30 de junio de 2014.

Artículo 7°.- COMUNICAR a quienes corresponda y cumplida, archivar.

FDO.: ING. AGR. RODRIGO GONZÁLEZ

PRESIDENTE

ES COPIA

ING. AGR. CARMELITA TORRES DE OVIEDO
SECRETARIA GENERAL





**INSPECCIÓN DE CAMPO PARA
ACTIVIDADES RELACIONADAS A LA
PRODUCCIÓN Y LA
COMERCIALIZACIÓN DE SEMILLAS**

Código: ITR-DISE-001
Emisor: DGT-DISE
Versión: 00
Vigente: 01/08/2021
Página: 1 de 18

ANEXO I

Resolución SENAVE N° 357/2021 *“POR LA CUAL SE APRUEBAN LOS INSTRUCTIVOS PARA LA INSPECCIÓN DE CAMPO A SER UTILIZADOS POR TÉCNICOS DEL SERVICIO NACIONAL DE CALIDAD Y SANIDAD VEGETAL Y DE SEMILLAS (SENAVE), Y SE ABROGAN LAS RESOLUCIONES SENAVE N° 250/11 DE FECHA 31 DE MARZO DE 2011 Y N° 482/14 DE FECHA 30 DE JUNIO DE 2014”.*

ELABORADO POR	VERIFICADO POR	APROBADO POR	AUTORIZADO POR
Nombre y Apellido: Ing. Agr. Santiago Benítez	Nombre y Apellido: Ing. Agr. Jadiyi Torales	Nombre y Apellido: Ing. Agr. César Rivas	Nombre y Apellido: Ing. Agr. Rodrigo González Navarro
Cargo: Jefe del Dpto. De Comercio de Semillas	Cargo: Directora, Dirección de Semillas	Cargo: Director General Técnico	Cargo: Presidente del SENAVE
Firma:	Firma:	Firma:	Firma:
Fecha:	Fecha:	Fecha:	Fecha:

Ing. Agr. María Carmelita Torres de Oviedo
Secretaría General



**INSPECCIÓN DE CAMPO PARA
ACTIVIDADES RELACIONADAS A LA
PRODUCCIÓN Y LA
COMERCIALIZACIÓN DE SEMILLAS**

Código: ITR-DISE-001
Emisor: DGT-DISE
Versión: 00
Vigente: 01/08/2021
Página: 2 de 18

1. OBJETIVO

Proporcionar una guía clara y específica que garantice la óptima operación y desarrollo de las actividades de campo llevadas a cabo por técnicos (inspector de campo), del SENAVE relacionadas a la producción y al comercio de semillas.

2. ALCANCE

Aplica a las actividades de campo llevadas a cabo por los técnicos/inspectores de campo del SENAVE, relacionadas a la producción y al comercio de semillas.

3. SIGLAS Y DEFINICIONES

3.1 Siglas

3.1.1 OTA	: Orden de Trabajo
3.1.2 CAS	: Certificado de Análisis
3.1.3 RT	: Responsable técnico
3.1.4 R.N.P.S	: Registro Nacional de Productores de Semillas
3.1.5 OF	: Oficinas regionales
3.1.6 DCS	: Departamento de Certificación de Semillas
3.1.7 DCOS	: Departamento de Comercialización de Semillas
3.1.8 DOR	: Dirección de Oficinas Regionales
3.1.9 DISE	: Dirección de Semillas
3.1.10 SENAVE	: Servicio Nacional de Calidad y Sanidad Vegetal y de Semillas

3.2 Definiciones

3.2.1 Inspección: examen oficial para determinar el cumplimiento de lo establecido en un estándar.

3.2.2 Inspector: es el RT de la Empresa o el técnico del SENAVE que realiza la inspección de las parcelas semilleras a fin de controlar el cumplimiento de las normas específicas para la producción de semillas (estándar).

3.2.3 Responsable técnico: Personal graduado en la rama de Agronomía o Forestal con título nacional o revalidado, debidamente registrado en el Registro Nacional de Ingenieros Agrónomos y Forestales (RNI AF) que debe presentar a la Dirección de Semillas (DISE), los términos de compromisos contraídos con el productor quedando responsable del cumplimiento de la Ley N° 385/94, este Reglamento y las Normas Técnicas para la Producción de Semillas. es el

Maria Carmelita Torres de Oviedo
Secretaria General



**INSPECCIÓN DE CAMPO PARA
ACTIVIDADES RELACIONADAS A LA
PRODUCCIÓN Y LA
COMERCIALIZACIÓN DE SEMILLAS**

Código: ITR-DISE-001
Emisor: DGT-DISE
Versión: 00
Vigente: 01/08/2021
Página: 3 de 18

encargado de realizar las inspecciones de los campos de producción de semillas en las tres etapas del cultivo.

3.2.4 Verificación: confirmación mediante la aportación de evidencia objetiva de que se han cumplido los requisitos especificados.

4. RESPONSABILIDAD

Los técnicos/inspectores de campo que realizan las actividades de campo son los responsables del cumplimiento de este procedimiento.

5. ACTIVIDADES

5.1 Consideraciones generales

5.1.1 Para los efectos de la Ley de Semillas, la producción de semillas bajo los sistemas de semillas certificadas y fiscalizadas incluye todas las actividades inherentes a la producción, la selección, el tratamiento, el envasado y, en general, todo proceso tendiente a poner la semilla en condiciones de ser utilizada.

5.1.2 Todos los productores de semillas deberán estar inscritos en el Registro Nacional de Productores de Semillas (RNPS) y en el Registro Nacional de Comerciantes de Semillas (RNCS), para lo que solicitará su inscripción en la Dirección de Semillas DISE/SENAVE, que tendrá carácter de declaración jurada, con el patrocinio de un Ingeniero Agrónomo / Forestal con título nacional o revalidado, con matrícula profesional habilitada y actualizada, quien será el responsable ante la DISE del cumplimiento de las Normas Generales y Específicas establecidas para las especies a ser producidas y comercializadas

5.1.3 Sólo podrán ser sometidas al sistema de producción de semillas certificadas y fiscalizadas, las variedades que estén inscritas en el Registro Nacional de Cultivares Comerciales (RNCC).

5.1.4 Las inspecciones a campo, cuando se efectúan en las épocas adecuadas, aseguran la aplicación de medidas efectivas y necesarias para la toma de decisiones de manera a evitar la contaminación física y genética de los cultivos.

5.1.5 Las inspecciones permiten verificar si el cultivo proviene de semillas de calidad, de origen conocido y declarado, que está cultivado en terrenos que satisfaga los requisitos de cuidados culturales y que no presenten restos del

Ing. Agr. María Carmelita Torres de Oviedo
Secretaría General



**INSPECCIÓN DE CAMPO PARA
ACTIVIDADES RELACIONADAS A LA
PRODUCCIÓN Y LA
COMERCIALIZACIÓN DE SEMILLAS**

Código: ITR-DISE-001
Emisor: DGT-DISE
Versión: 00
Vigente: 01/08/2021
Página: 4 de 18

mismo cultivo anterior de manera a evitar contaminación genética y fuentes de inóculos de plagas, convenientemente aislados y/o que cuentan con barreras rompe viento o bordes de cultivos de especie distinta a la producida.

5.1.6 Que esté convenientemente limpia, de forma a imposibilitar la presencia de plantas indeseables, como otras especies, plantas atípicas, enfermas, silvestres o de otros cultivos cuya semilla sea difícil de separar. Uniformidad en cuanto a las características del cultivo.

5.2 Inspección de una Parcela Semillera

5.2.1 Los Materiales y datos que se necesitan para realizar las inspecciones de parcelas semilleras son:

- a) Datos sobre la solicitud presentada (especie, variedad, categoría, superficie sembrada, ubicación georreferenciada, etc.), proveídos por el DCS.
- b) Descripción morfológica de la variedad.
- c) El formulario (FORM-CERTIF - 13) **INSPECCIONES DE PARCELAS SEMILLERAS. RESPONSABLE TÉCNICO.**
- d) El formulario (FORM-CERTIF - 14) **INSPECCIONES DE PARCELAS SEMILLERAS. TÉCNICOS DEL SENA VE.**
- e) Papel, lápiz, calculadora, plancheta.
- f) De ser posible contar con equipos de protección individual (principalmente piñera o polaina de cuero u otro equipos necesario).

5.2.2 Aspectos a tener en cuenta

- a) Se debe utilizar un modelo para recorrido a través del campo que reduzca la superficie recorrida y a la vez propicie un resultado representativo del área.
- b) Las formas de los campos son variadas e irregulares, así el padrón del recorrido del campo debe ser adaptado a cada uno de ellos a fin de que el inspector pueda observar toda el área.
- c) Las inspecciones a campo, cuando se efectúan en las épocas adecuadas, aseguran la aplicación de medidas efectivas y necesarias para la toma de

Ing. Agr. María Carmelita Torres de Ovaco
Secretaría General



**INSPECCIÓN DE CAMPO PARA
ACTIVIDADES RELACIONADAS A LA
PRODUCCIÓN Y LA
COMERCIALIZACIÓN DE SEMILLAS**

Código: ITR-DISE-001
Emisor: DGT-DISE
Versión: 00
Vigente: 01/08/2021
Página: 5 de 18

decisiones de manera a evitar la contaminación física y genética de los cultivos.

- d) Las inspecciones permiten verificar si el cultivo proviene de semillas de calidad, de origen conocido y declarado, que está cultivado en terrenos que satisfaga los requisitos de cuidados culturales y que no presenten restos del mismo cultivo anterior de manera a evitar contaminación genética y fuentes de inóculos de plagas, convenientemente aislados y/o que cuentan con barreras rompe viento o bordes de cultivos de especie distinta a la producida.
- e) Que esté convenientemente limpia, de forma a imposibilitar la presencia de plantas indeseables, como otras especies, plantas atípicas, enfermas, silvestres o de otros cultivos cuya semilla sea difícil de separar. Uniformidad en cuanto a las características del cultivo.

5.2.3 Fases de desarrollo del cultivo y de la inspección

Las etapas del cultivo a ser inspeccionadas son las siguientes:

- a) **Etapas de pos-siembra:** donde se verifica la ubicación de la parcela, superficie sembrada e inspeccionada, fecha de siembra, aislamiento, emergencia de la plántula, densidad de siembra, rotación de cultivo si corresponde, comprende todo los periodos de desarrollo vegetativo que precede a la floración de las plantas. Para efecto de inspección de campo, abarca desde la emergencia de las plántulas hasta antes del inicio de la floración.
- b) **Etapas de floración:** donde se verifica la pureza varietal, identidad varietal, identificación de malezas y condiciones generales del cultivo.
- c) Este periodo es caracterizado por la fase en que las flores están abiertas, o estigma receptivo y la antera liberando polen. Para fines de inspección, la verificación del 50% o más de las plantas florecidas pueden ser consideradas ya como en periodo de floración plena y en condiciones de ser realizada la inspección.
- d) **Etapas de pre-cosecha:** cuando la semilla se encuentra próxima a la maduración fisiológica y está completamente formada con alto tenor de humedad.

5.2.4 Verificaciones dentro del cultivo

5.2.4.1 El inspector (RT/Técnico del SENAVE) deberá recorrer diferentes áreas del cultivo en las tres inspecciones. Durante el recorrido se efectuará las siguientes comprobaciones y observaciones:

Vg. Agr. Maria Carmelita Toranzo Oviedo
Secretaria General

- a) Identidad varietal, pureza varietal, presencia de malezas, enfermedades y daños por insectos.
- b) Identidad Varietal (Fidelidad a la descripción): Después de determinar el tamaño de las sub muestras, se verificará en las mismas si las características de estas plantas coinciden con la descripción de la variedad presentada en el Registro Nacional de Cultivares Comerciales (RNCC).

5.2.4.2 El inspector rechazará la parcela cuando determine que las características de las plantas no responden a las señaladas en el descriptor y sobrepasa la "Relación de tolerancia de plantas atípicas/típicas" (Cuadro 1.). Ante la presencia de plantas fuera de tipo en el cultivo, se procederá a efectuar recuentos para determinar si éste cumple o excede las tolerancias. El número mínimo de plantas a examinar dependerá de la categoría de semilla a cosechar.

5.2.4.3 El inspector completará debidamente el formulario de inspección (**FORM-CERTIF-14**) y detallará los caracteres en los cuales ha encontrado diferencias.

5.2.4.3.1 Pureza Varietal: Durante el recorrido dentro de la parcela el inspector debe observar si existen plantas fuera de tipo.

- a) En pos siembra se debe observar características como la presencia o ausencia de la pigmentación antocianica en el hipocótilo o coleóptilo.
- b) En floración se deben observar los caracteres vegetativos (hoja, tallo, pubescencia, hábito de crecimiento), el color de flor, etc.
- c) Los caracteres más relevantes en la inspección de pre-cosecha son el tipo de pubescencia y el color de hilo de las semillas, también se considerarán plantas fuera de tipo a aquellas que difieran significativamente en altura o estado de maduración.

5.2.4.3.2 Plantas atípicas: son plantas de la misma especie pero de variedades diferentes que se distinguen de la variedad en producción por una o más característica como ser: tipo de ramificación, pigmentación, forma, tamaño y color de la hoja, de la flor, de semillas, presencia o ausencia de pilosidad, entre otros.

5.2.4.3.3 Plantas de otros cultivos: son aquellas reconocidas como de otras especies de interés agrícola y cuya presencia junto con las semillas comerciales es limitada, conforme a los parámetros establecidos en las Normas de Producción de Semillas.

Límite de tolerancia: son los valores máximos de un factor establecidos en los parámetros de campo según la categoría a ser producida.

5.2.4.3.4 Plagas: "Cualquier especie, raza o biotipo de vegetales, animales o agentes patogénicos, nocivos a los productos vegetales".



**INSPECCIÓN DE CAMPO PARA
ACTIVIDADES RELACIONADAS A LA
PRODUCCIÓN Y LA
COMERCIALIZACIÓN DE SEMILLAS**

Código: ITR-DISE-001
Emisor: DGT-DISE
Versión: 00
Vigente: 01/08/2021
Página: 7 de 18

Es importante verificar síntomas de insectos, hongos, bacterias, virus, nemátodos, pues estos agentes pueden ser diseminados por semillas y disminuyen su calidad, a fin de evitar que las semillas sean portadoras de plagas.

5.2.4.3.5 Plantas de malezas prohibidas: Son aquellas plantas que producen semillas cuya presencia representa riesgo económico para el cultivo y no es permitida junto a las semillas del lote conforme a las normas y estándares establecidos.

5.2.4.3.6 Plantas de malezas restringidas: Clasificación de malezas de acuerdo a su peligrosidad creciente o decreciente a fin de evitar su distribución dentro del territorio.

5.2.4.3.7 Contaminantes: se consideran contaminantes a las plantas fuera de tipo, plantas de otros cultivos, malezas, plagas, enfermedades.

5.2.5 Localización de contaminantes

Es necesario inspeccionar la correcta aplicación de las prácticas de producción de semillas, tales como:

5.2.5.1 En caso de producción de híbridos; siembra de líneas progenitoras masculinas y femeninas en las proporciones específicas, siembra de bordes, marcación de hileras masculinas.

5.2.5.2 Igualmente se debe tener en cuenta, que los requisitos referentes a: cultivos anteriores, limpieza de maquina etc. fueron considerados.

5.2.5.3 Las fuentes de contaminación, tanto física o genética podrán ser formalmente localizadas a campo. Tales fuentes de contaminación podrán estar dentro y fuera del campo de producción de semillas y si el aislamiento es insuficiente puede ocurrir la polinización cruzada o mezcla mecánica.

5.2.5.4 Los cultivos de polinización cruzada, autofecundación y propagación vegetativa deben ser convenientemente aislados para evitar la contaminación genética y física. Para las especies de autofecundación la verificación se debe realizar dentro de los límites del aislamiento específico para la especie.

5.2.5.5 Para asegurar que no ocurra la contaminación, es necesario investigar todas las posibles fuentes tanto dentro como fuera del campo de producción de semillas.

5.2.5.6 Cada especie a ser inspeccionada se encuentra normada en cuanto a la distancia mínima de aislamiento.

Ing. Agr. María Carmelita Torres de Oviedo
Secretaría General

5.2.6 Inspección

5.2.6.1 Como la mayoría de los campos de producción de un área determinada se encuentran en la misma fase de crecimiento, estos deberán ser inspeccionados en plazo de tiempo corto. Por lo tanto el inspector deberá realizar un buen planeamiento a fin de optimizar el tiempo, aun así cada inspección deberá ser completa para determinar que el campo de producción cumple con los parámetros establecidos.

5.2.6.2 Una inspección abarca la estimación de la calidad, la realización de 6 (seis) sub muestras para cualquier especie, a fin de determinar la calidad de la parcela semillera y con ello la decisión de aceptarlo o rechazarlo.

5.2.6.2.1 Puntos a ser observados durante el recorrido

- a) El modelo de recorrido elegido deberá permitir al inspector observar todas las áreas del campo, desde las laterales hacia el centro independientemente de la forma y tamaño.
- b) Una muestra de inspección comprende el recorrido a través del campo de producción de semillas con la toma de sub- muestras para el conteo de contaminantes, conforme a los modelos establecidos.
- c) Las sub-muestras son áreas de la parcela de producción de semillas, cuyo tamaño específico está relacionado al límite de tolerancia para factores contaminantes establecidos en las normativas vigentes para cada especie, tomados al azar durante el recorrido de la inspección. En estas sub-muestras son realizadas las observaciones detalladas, las identificaciones y conteo de contaminantes.
- d) El muestreo para la inspección debe dar una estimación bastante representativa de la calidad del campo, debe ser completamente al azar y evitar realizar deliberadamente con intención de incluir o evitar contaminantes.

5.2.6.3 Planeamiento de la inspección de campos de producción de semillas

Antes de adentrarse a un campo de producción, el inspector (RT/Técnico del SENAVE) deberá elegir el modelo adecuado para realizar la inspección en las 6 sub-muestras (Figura1, 2 y 3), en donde serán efectuadas las observaciones detalladas de contaminantes que deberán ser cuantificados y anotados, el total de sub muestras constituye la muestra.

5.2.6.3.1 La muestra de inspección

- a) La cuantificación de contaminantes es realizada en las 6 sub muestras. Para aquellos cuya tolerancia es cero, la presencia de una sola planta, en



**INSPECCIÓN DE CAMPO PARA
ACTIVIDADES RELACIONADAS A LA
PRODUCCIÓN Y LA
COMERCIALIZACIÓN DE SEMILLAS**

Código: ITR-DISE-001
Emisor: DGT-DISE
Versión: 00
Vigente: 01/08/2021
Página: 9 de 18

cualquier sub muestra, obliga al inspector a rechazar el campo, cancelando la parcela que supere los rangos de tolerancia dentro del Plan de Producción de semillas.

- b) El muestreo realizado para determinar la calidad de un campo de producción de semillas requiere de los siguientes requisitos básicos:

b.1) Un modelo de recorrido que permita al inspector observar las plantas en las sub-muestras definidas en varios puntos que posibilite una visión general de la uniformidad del campo, de tal manera que las áreas no uniformes puedan ser consideradas por separado.

b.2) Un sistema de muestreo que sea representativo de todo el campo y posibilite la verificación de la existencia o no de plantas atípicas, conforme a los niveles de tolerancia establecidos en las normas específicas para producción de semillas para cada especie.

b.3) La muestra de inspección deriva de sub muestras localizadas en varios puntos del campo a fin de obtener una estimación bien aproximada de la calidad de toda la muestra y no de áreas pequeñas.

b.4) Los métodos para inspecciones de campo difieren con cada especie y el estado de desarrollo fenológico en que se encuentra la parcela de producción.

5.2.6.4 Deberán ser adoptadas como práctica común a todas las especies los siguientes puntos:

- a) Atender la cantidad de contaminantes y el estado de desarrollo conforme a las normas establecidas.
- b) Cerciorarse de que el campo de producción a ser inspeccionado correspondan a las indicadas en los puntos georreferenciados presentados en la Solicitud para la producción de semillas.
- c) Un encargado de la parcela, en representación de la empresa productora de semillas deberá acompañar al inspector, durante la inspección del campo de producción, en el momento en que el Técnico del SENAVE realice la inspección, en el caso de que el RT no se encuentre disponible.
- d) El inspector deberá cumplir con el tamaño máximo del campo para la inspección de acuerdo a los parámetros establecidos para cada especie, de modo que sean realizadas todas las inspecciones necesarias en relación al tamaño de la parcela.



Ing. Agr. María Carmelita Torres de Oviedo
Secretaría General



**INSPECCIÓN DE CAMPO PARA
ACTIVIDADES RELACIONADAS A LA
PRODUCCIÓN Y LA
COMERCIALIZACIÓN DE SEMILLAS**

Código: ITR-DISE-001
Emisor: DGT-DISE
Versión: 00
Vigente: 01/08/2021
Página: 10 de 18

- e) El campo de producción de semillas deberá presentar las condiciones indispensables para que el inspector realice su tarea (conteo de muestras, observación de contaminantes, aislamiento etc.), caso contrario deberá ser cancelado para producción de semillas. Ejemplo el acamado severo es un ejemplo de condición indeseable para la inspección de un campo.
- f) Si la población de plantas en campo fuera muy pequeña, de manera que el mismo no alcance el número exigido para toma de muestras, se deberá contar toda la población.
- g) El conteo de las sub-muestras se iniciará de cualquier lado, de cualquier hilera de plantas o dirección, desde que sean escogidos al azar. No obstante, el inspector deberá estar siempre alerta para determinar la mejor posición en relación a factores contaminantes.
- h) El conteo de las sub-muestras se deberá realizar de tal manera que una misma planta no deba ser contada más de una vez.
- i) No deberán ser consideradas las hileras vacías o fallidas en hileras de sub-muestras durante el conteo.
- j) Si el inspector durante el recorrido observa fuera del área determinada para la toma de sub-muestras, un número excesivo de factores contaminantes, deberá informar al productor para posibilitar la eliminación de estas plantas. En caso de eliminación de plantas indeseadas se deberá realizar una nueva inspección.
- k) Si el conteo de sub-muestras demuestran que el campo está próximo a los parámetros o excede lo establecido en las normas y existe la posibilidad de subsanar el inconveniente se podría realizar una segunda inspección.
- l) Después de cada inspección, todas las copias de los informes deberán contar con la firma del RT y del Técnico del SENAVE según corresponda.
- m) En cuanto al FORM – CERTIF – 14 INSPECCIONES DE PARCELAS SEMILLERAS TÉCNICOS DEL SENAVE RESPONSABLE TÉCNICO, debe contar con la firma del Técnico del SENAVE, del RT o el que acompañó la inspección por parte de la empresa debe firmar.
- n) Si el RT, se niega a firmar el informe, se debe registrar este hecho en el informe, en el caso de que el Técnico del SENAVE realice las inspecciones.

Ing. Agr. María Carmelita Torres de Oviedo
Secretaría General



**INSPECCIÓN DE CAMPO PARA
ACTIVIDADES RELACIONADAS A LA
PRODUCCIÓN Y LA
COMERCIALIZACIÓN DE SEMILLAS**

Código: ITR-DISE-001
Emisor: DGT-DISE
Versión: 00
Vigente: 01/08/2021
Página: 11 de 18

- o) Si hubiere que realizar más de una inspección en una misma parcela, se inicia cada una de ellas desde puntos diferentes.
- p) El Técnico del SENAVE informará al RT de todos los factores observados en el campo que se constarán en el **FORM – CERTIF – 14 INSPECCIONES DE PARCELAS SEMILLERAS TÉCNICOS DEL SENAVE RESPONSABLE TÉCNICO.**

5.2.7 Verificación durante las inspecciones

La inspección del campo contempla la verificación de las conformidades referentes a las áreas que serán cultivadas:

- a) de la localización de los campos (georeferenciamiento),
- b) de la adopción de las prácticas agronómicas recomendadas,
- c) de la observación de los requisitos de cultivos anteriores,
- d) del aislamiento y de la verificación de contaminantes y, principalmente del cumplimiento de las normas y padrones establecidos por el SENAVE.

5.2.7.1 Pos-siembra

En esta etapa se verifica: aislamiento, ubicación de la parcela, germinación, densidad de siembra y la superficie sembrada, la presencia de posibles contaminantes y la ocurrencia de plagas. Además de verificar si se ha respetado el aislamiento establecido para la especie en cuestión y bordes si fuera el caso.

Producción de híbridos: se verifica la siembra de las hileras de bordes en todos los lados con la misma semilla del progenitor masculino y si fueron sembrados al mismo tiempo en el momento adecuado. También se debe verificar si se realizó la correcta identificación de las líneas masculinas y femeninas para evitar los errores.

5.2.7.2 Floración

En esta etapa, la observación es esencial para la identificación de plantas atípicas y de contaminación genética, principalmente de esta última en especies de polinización cruzada.

En el caso de producción de híbridos debe observarse el correcto decapitado de plantas progenitoras femeninas, verificar si hubo alguna modificación de las condiciones observadas anteriormente, como emergencia de plantas voluntarias o problemas con los bordes y aislamiento. En estos casos, el inspector deberá solicitar providencias para solucionar el problema de aislamiento.

Cuando ocurre coincidencia de floración de un cultivo de polinización cruzada y de un factor de contaminación y se detecta que una parte de la parcela no cumple con el debido aislamiento, este sector deberá ser separado midiéndose

Ing. Agr. María Carmelita Torres
Secretaría General



**INSPECCIÓN DE CAMPO PARA
ACTIVIDADES RELACIONADAS A LA
PRODUCCIÓN Y LA
COMERCIALIZACIÓN DE SEMILLAS**

Código: ITR-DISE-001
Emisor: DGT-DISE
Versión: 00
Vigente: 01/08/2021
Página: 12 de 18

convenientemente la parte afectada y descartada de la producción de semillas, completando así el distanciamiento establecido en las Normas de Producción de Semillas.

Aclarar al productor que la cosecha de la parte de la parcela que cumple adecuadamente con el aislamiento deberá ser realizada en primer lugar. Posteriormente el resto de la parcela.

Si ocurre coincidencia de floración de un cultivo de polinización cruzada y de un factor de contaminación y toda la parcela no cumpliera con la aislación establecida en las Normas de Producción de Semillas, toda la parcela deberá ser eliminada.

5.2.7.3 Inspección de pre-cosecha

Esta es en general, la última inspección que se ejecuta en el campo, siendo esencial para el caso de producción de semillas de cultivares híbridos que cuentan con líneas progenitoras.

En esta etapa se pueden verificar características bien particulares que diferencian a las variedades como arquitectura de la planta, color de la pubescencia etc.

Si el límite de tolerancia es de 1/1.000, esto significa que se permite 1 planta atípica por cada 1 mil normales, deberán ser tomadas seis sub muestras de 500 plantas, por lo que la tolerancia será hasta 3 plantas atópicas.

Si el límite de tolerancia es de 1/500, esto significa que se permite 1 planta atípica por cada 500 normales, deberán ser tomadas seis sub muestras de 250 plantas, por lo que la tolerancia será hasta 3 plantas atópicas.

Tamaño de las sub muestras en función de la relación plantas atípicas/plantas normales		
Relación de tolerancia de plantas atípicas/típicas	Número de sub muestras	Número de plantas por sub muestra
4/100	6	13
3/100	6	17
2/100	6	25
1/100	6	50
2/300	6	75
1/200	6	100
1/300	6	150
1/400	6	200
1/500	6	250
1/1000	6	500
1/1500	6	750
1/2000	6	1000
1/2500	6	1250

Maria Carolina Toranzo
Secretaria General

1/3000	6	1500
1/4000	6	2000
1/5000	6	2500
1/10000	6	5000
1/20000	6	10000
1/25000	6	12000
1/50000	6	25000

Fuente: Adaptada de Revier: Young (1972)

MODELOS DE TOMA DE MUESTRA AL AZAR.



Figura1: Inspección de un campo de producción de semillas, mostrando las posiciones de las 6 sub-muestras

[Firma]
Ing. María Carmen Torres de Oviedo
Secretaría General

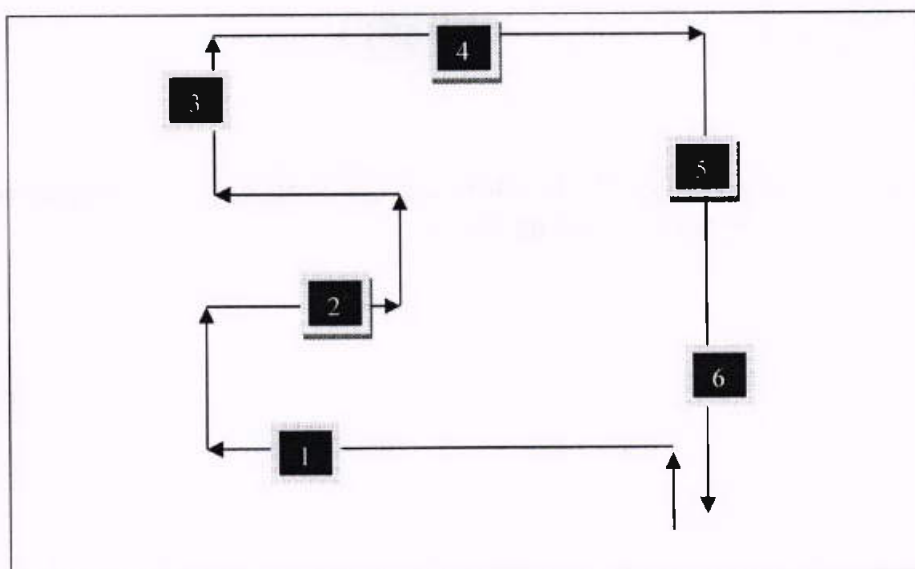

Figura 2: Variante del modelo “Muda alternada de dirección” para inspección de un campo de producción de semillas de 50 ha.

Dra. Aurora Cornelia Torres de Oviedo
Secretaria General

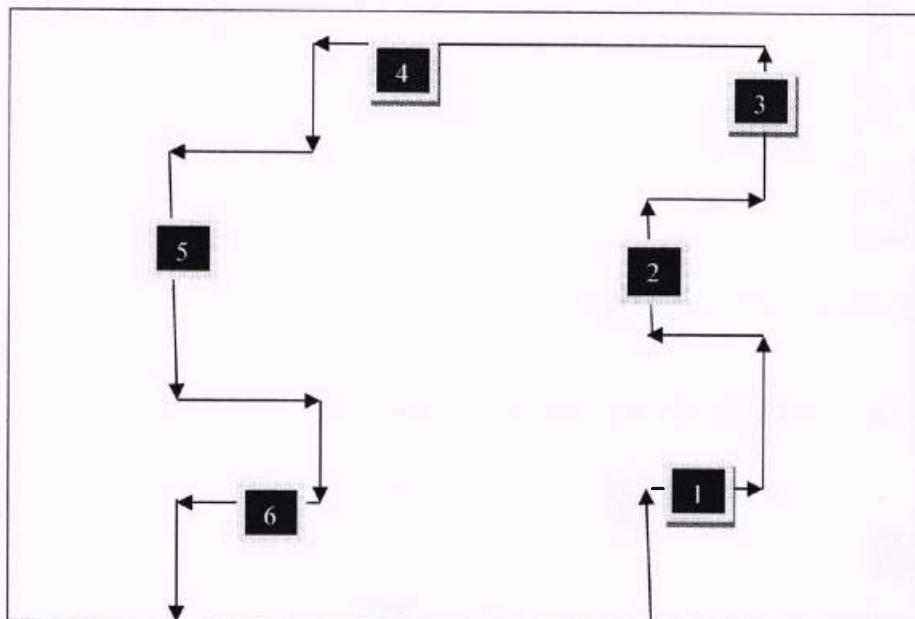

Figura 3: Modelo de ruta en "X" para inspecciones de un campo de producción de semillas de 12 ha, de forma rectangular.

5.3 Habilitación de depósito para Inscripción en el Registro Nacional de Comerciantes de Semillas (RNCS)

- Las semillas deben conservar su viabilidad, germinación y vigor hasta el momento en que serán utilizadas, a fin de asegurar el desarrollo de una nueva planta y con ello la producción de más cosechas. Si una semilla pierde o reduce su capacidad para generar una nueva planta, debe ser utilizada sólo como grano.
- El principio de un buen almacenamiento y conservación de semillas es el empleo de depósitos libres de plagas, independientemente del tipo de envase que se utilice, el producto almacenado debe mantenerse fresco, seco y protegido de insectos, pájaros, hongos y roedores.
- La duración de almacenamiento en el depósito puede ser en plazos cortos, por ejemplo, de hasta un año, o para largos plazos, según las circunstancias.
- De cualquier modo, las semillas deben guardarse a temperaturas ambientales o en refrigeración. Los depósitos de semillas deben estar limpios, aireados no deben estar expuesto al sol para evitar cambios de temperatura y humedad del producto almacenado.

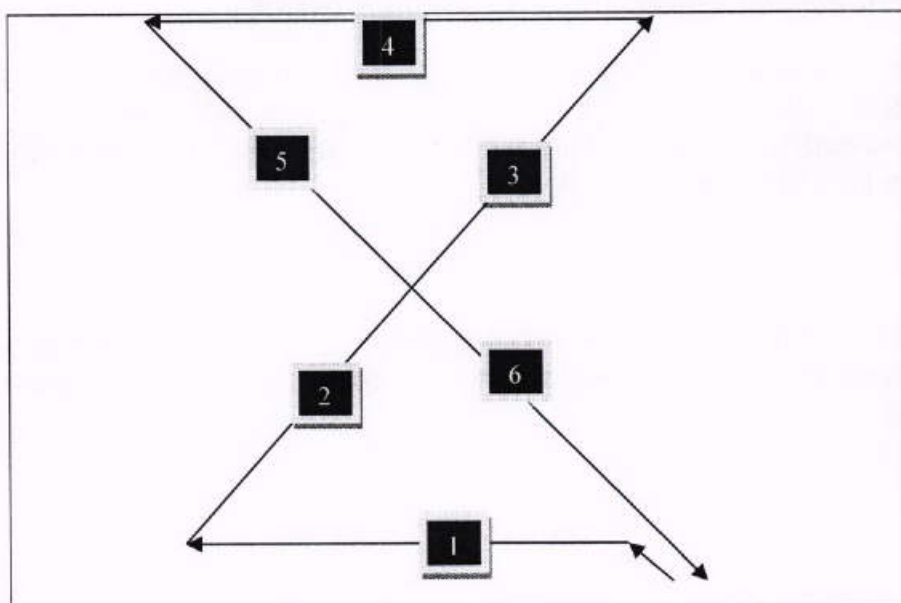

**INSPECCIÓN DE CAMPO PARA
ACTIVIDADES RELACIONADAS A LA
PRODUCCIÓN Y LA
COMERCIALIZACIÓN DE SEMILLAS**

Código: ITR-DISE-001
Emisor: DGT-DISE
Versión: 00
Vigente: 01/08/2021
Página: 16 de 18

5.3.1 Informaciones mínimas a ser verificadas in situ para la Inscripción en el Registro Nacional de Comerciantes de Semillas (RNCS)

Ver en el FORM-DCOS-205 INFORME DE VERIFICACIÓN DE LA INFRAESTRUCTURA PARA EL ALMACENAMIENTO Y ACONDICIONAMIENTO DE SEMILLAS EN EL REGISTRO NACIONAL DE COMERCIANTES DE SEMILLAS (RNCS).

5.3.2 Envasado

El almacenamiento de semillas en envases de hasta 1000 kg, el envase y/o las etiquetas deberán incluir obligatoriamente como mínimo las siguientes informaciones:

- a) Productor y/o Comerciante
- b) Especie
- c) Variedad
- d) Lote N°
- e) Tratamiento
- f) Germinación (%)
- g) Pureza (%)
- h) Peso
- i) Año de Cosecha

5.3.4 Certificado de Análisis de Semillas (CAS), para Producción Nacional e Importada:

Para la validez de los certificados de análisis de semillas se tendrá en cuenta la fecha de finalización del análisis.

ESPECIE	VALIDEZ PRIMER ANÁLISIS
Ka'a He' ē	60 DIAS
Tártago, Jatropha	120 DIAS
Forrajeras	365 DIAS
Tabaco	365 DIAS
Soja, Trigo y Maíz	180 DIAS
Ornamentales/Hortícolas/Espicias/Frutales	2 AÑOS
Otras especies (*)	180 DIAS

* Todas las especies no incluidas en este cuadro.





**INSPECCIÓN DE CAMPO PARA
ACTIVIDADES RELACIONADAS A LA
PRODUCCIÓN Y LA
COMERCIALIZACIÓN DE SEMILLAS**

Código: ITR-DISE-001
Emisor: DGT-DISE
Versión: 00
Vigente: 01/08/2021
Página: 17 de 18

- a) La DISE certificará los lotes de semillas y autorizará la importación de semillas, considerando el plazo de validez de los Certificados de Análisis de Semillas (CAS) establecidos en el cuadro del punto 6.
- b) Vencido el plazo establecido en el cuadro del punto 6, la calidad de la semilla dentro de los parámetros establecidos bajo la cual fue certificada, quedará bajo responsabilidad del comerciante de semillas.
- c) Las semillas producidas bajo los sistemas de Producción de Semillas Certificada y Fiscalizada que se comercialicen, deberán estar de acuerdo con los parámetros específicos de laboratorio para cada especie en sus distintas categorías.
- d) Los comerciantes de semillas deben proveer al comprador una copia del Certificado de Análisis Semillas (CAS), a fin de respaldar los parámetros de calidad establecidos para las categorías correspondientes.

6. Referencias Normativas

6.1 Ley N° 2459/04: "Que crea el Servicio Nacional de Calidad y Sanidad Vegetal y de Semillas (SENAVE)".

6.2 Ley 385/94 De Semillas y Protección de Cultivares y su Decreto Reglamentario 7797/00.

6.3 Resolución SENAVE N° 390/14: "Por la cual se aprueba las Normas Generales y Específicas del Servicio Nacional de Calidad y Sanidad Vegetal y de Semillas (SENAVE), para la producción y comercialización de semillas certificadas y/o fiscalizadas".

6.4 Resolución SENAVE N° 447/20202 "Por la cual se actualizan las normas generales para la producción y comercialización de semillas certificadas y fiscalizadas y se abrogan las resoluciones N° 041 de fecha 20 de enero del 2016, N° 029 de fecha 13 de junio de 2005 y N° 646 del 7 de diciembre de 2007".

6.5 Resolución SENAVE N° 095/12 "Por la cual se establece la obligatoriedad del uso del Sistema de Posicionamiento Global (GPS)".

6.6 Resolución SENAVE 028/21 "Por la cual se modifica los anexos I, IV, VIII, XIII, XIV, XV, XVII, XXIII y XXVI de la resolución SENAVE N° 414/2020 " Por la cual se aprueba las normas mínimas para ensayos de evaluación agronómica y de calidad de variedades y/o híbridos con fines de inscripción en el Registro Nacional de Cultivares Comerciales (RNCC), y se abroga la resolución SENAVE N° 030 de fecha 20 de enero del 2010" de fecha 13 de agosto del 2020.

Ing. Agr. María Carmelita Torres de Oviedo
Secretaría General



**INSPECCIÓN DE CAMPO PARA
ACTIVIDADES RELACIONADAS A LA
PRODUCCIÓN Y LA
COMERCIALIZACIÓN DE SEMILLAS**

Código: ITR-DISE-001
Emisor: DGT-DISE
Versión: 00
Vigente: 01/08/2021
Página: 18 de 18

7. CONTROL DE CAMBIOS

Ítem	Página	Cambios

8. REGISTROS

Nombre del Registro	Código	Área de archivo
INSPECCIONES DE PARCELAS SEMILLERAS. RESPONSABLE TÉCNICO	FORM-CERTIF - 13	DISE
INSPECCIONES DE PARCELAS SEMILLERAS. TÉCNICOS DEL SENAVE	FORM-CERTIF - 14	DISE
INFORME DE VERIFICACIÓN DE LA INFRAESTRUCTURA PARA EL ALMACENAMIENTO Y ACONDICIONAMIENTO DE SEMILLAS EN EL REGISTRO NACIONAL DE COMERCIANTES DE SEMILLAS (RNCS).	FORM-DCOS-205	DISE
INFORME DE VERIFICACIÓN DE SOLICITUD DE INSCRIPCIÓN EN EL REGISTRO NACIONAL DE PRODUCTORES DE SEMILLAS (RNSP)	FORM-CERTIF-04	DISE
INFORME DE VERIFICACIÓN DE VIVEROS	FORM-CERTIF-32	DISE
INFORME DE VERIFICACIÓN DE LA INFRAESTRUCTURA DE VIVEROS DE CITRICOS EN EL REGISTRO NACIONAL DE COMERCIANTES DE SEMILLAS (RNCS)	FORM-DCOS-206	DISE

**FDO.: ING. AGR. RODRIGO GONZÁLEZ
PRESIDENTE**

ES COPIA

**ING. AGR. CARMELITA TORRES DE OVIEDO
SECRETARIA GENERAL**



INSPECCIONES DE PARCELAS SEMILLERAS. RESPONSABLE TÉCNICO

Código: FORM-CERTIF-13
Emisor: CERTIF-DISE
Revisión: 07
Fecha: 02-12-2020
Página: 1 de 2

Solicitud N°:

OBSERVACIÓN: ASENTAR LOS DATOS CON LETRAS LEGIBLES

Empresa: RNPS N°:
Cooperador: C. I.C. N°:
Departamento: Distrito: Lugar: Especie:
Variedad: Categoría: Campaña Agrícola: /

Tipo de Cultivo	Anual	Perenne
Georeferenciamiento (UTM) de la parcela	X	Y

Superficie inspeccionada

Observación: La superficie máxima de inspección debe ser de acuerdo a la estipulada en las Normas de Producción de Semillas, para cada especie.

I. INSPECCIÓN POS SIEMBRA FECHA DE INSPECCIÓN:

Superficie planeada	Superficie ejecutada	Fecha de siembra	Superficie inspeccionada (Has)	Emergencia			Distancia	
				B	R	M	E/Plantas	E/Liños

B= Buena R= Regular M= Mala

Aislamiento: Cumple requerimiento? ☐ Si ☐ No ☐ Rotación: Cumple requerimiento? ☐ Si ☐ No ☐ No Aplica ☐

En el caso de marcar NO, descartar una franja del cultivo hasta conseguir el aislamiento establecido en las Normas de Producción de Semillas.

COMENTARIO:

II. INSPECCIÓN EN FLORACIÓN FECHA DE INSPECCIÓN:

PADRONES A EVALUAR		SUB MUESTRAS						CUMPLE CON LA TOLERANCIA PERMITIDA	
		1	2	3	4	5	6	SI	NO
a)	Plantas fuera de tipo: Relación de acuerdo a la categoría								
b)	Malezas prohibidas: Relación de acuerdo a la categoría								
c)	Malezas restringidas: Relación de acuerdo a la categoría								
d)	Plantas de otros cultivos: Relación de acuerdo a la categoría								
e)	Plantas enfermas Relación de acuerdo a la categoría								

Identidad varietal Coincide con el descriptor morfológico? ☐ Si ☐ No ☐

Describir diferencias encontradas en la morfología (plantas fuera de tipo) e identificar malezas prohibidas y restringidas plantas de otros cultivos (nombres), plantas enfermas (si no se identifica remitir a laboratorio).....

Ing. Agr. María Carmen Torres de Oviedo
Secretaria General



INSPECCIONES DE PARCELAS SEMILLERAS. RESPONSABLE TÉCNICO

Código: FORM-CERTIF-13
Emisor: CERTIF-DISE
Revisión: 07
Fecha: 02-12-2020
Página: 2 de 2

III. INSPECCIÓN EN PRE COSECHA

FECHA DE INSPECCIÓN:

PADRONES A EVALUAR	SUB MUESTRAS						CUMPLE CON LA TOLERANCIA PERMITIDA	
	1	2	3	4	5	6	SI	NO
a) Plantas fuera de tipo: Relación de acuerdo a la categoría								
b) Plantas enfermas Relación de acuerdo a la categoría								
c) Estimación de rendimiento en (kg/ha)								

Describir diferencias encontradas en la morfología (plantas fuera de tipo) y plantas enfermas (si no se identifica remitir a laboratorio)

IV. COMENTARIO:

V. RESPONSABLE TÉCNICO

Nombre y Apellido: Firma:

Ing. Agr. María Consuelo Torresola Ordoñez
Secretaría General



INSPECCIONES DE PARCELAS SEMILLERAS. TÉCNICOS DEL SENAVE

Código: FORM-CERTIF-14
Emisor: CERTIF-DISE
Revisión: 09
Fecha: 02-12-2020
Página: 1 de 2

Solicitud N°:

OBSERVACIÓN: ASENTAR LOS DATOS CON LETRAS LEGIBLES

Empresa: RNPS N°:
Cooperador: C. I.C. N°:
Departamento: Distrito: Lugar: Especie:
Variedad: Categoría a producir: Campaña Agrícola: /

Tipo de Cultivo	Anual	Perenne
Georeferenciamiento (UTM) de la parcela	X	Y
Superficie inspeccionada		

Observación: La superficie máxima de inspección debe ser de acuerdo a la estipulada en las Normas de Producción de Semillas, para cada especie.

I. INSPECCIÓN POS SIEMBRA FECHA DE INSPECCIÓN:

Superficie planeada	Superficie ejecutada	Fecha de siembra	Emergencia			Distancia	
			B	R	M	E/ Plantas	E/ños

B= Buena R= Regular M= Mala

Aislamiento: Cumple requerimiento? ☐ Si ☐ No ☐ Rotación: Cumple requerimiento? ☐ Si ☐ No ☐ No Aplica ☐

En el caso de marcar NO, descartar una franja del cultivo hasta conseguir el aislamiento establecido en las Normas de Producción de Semillas.

OBSERVACIÓN:

II. INSPECCIÓN N FLORACIÓN FECHA DE INSPECCIÓN:

PADRONES A EVALUAR	SUB MUESTRAS						CUMPLE CON LA TOLERANCIA PERMITIDA	
	1	2	3	4	5	6	SI	NO
a) Plantas fuera de tipo: Relación de acuerdo a la categoría								
b) Malezas prohibidas: Relación de acuerdo a la categoría								
c) Malezas restringidas: Relación de acuerdo a la categoría								
d) Plantas de otros cultivos: Relación de acuerdo a la categoría								
e) Plantas enfermas Relación de acuerdo a la categoría								

Identidad varietal Coincide con el descriptor morfológico?

<input type="checkbox"/> Si	<input type="checkbox"/> No
-----------------------------	-----------------------------

Describir diferencias encontradas en la morfología (plantas fuera de tipo) e identificar malezas prohibidas y restringidas plantas de otros cultivos (nombres), plantas enfermas (si no se identifica remitir a laboratorio).....

III. INSPECCIÓN EN PRE COSECHA FECHA DE INSPECCIÓN:

PADRONES A EVALUAR	SUB MUESTRAS						CUMPLE CON LA TOLERANCIA PERMITIDA	
	1	2	3	4	5	6	SI	NO
a) Plantas fuera de tipo: Relación de acuerdo a la categoría								
b) Plantas enfermas Relación de acuerdo a la categoría								
c) Estimación de rendimiento en (kg/ha)								

Describir diferencias encontradas en la morfología (plantas fuera de tipo) y plantas enfermas (si no se identifica remitir a laboratorio).....



INSPECCIONES DE PARCELAS SEMILLERAS. TÉCNICOS DEL SENAVE

Código: FORM-CERTIF-14

Emisor: CERTIF-DISE

Revisión: 09

Fecha: 02-12-2020

Página: 2 de 2

IV. OBSERVACIÓN:

V. RESULTADO FINAL

FECHA DE INSPECCIÓN:

Aprobada. Cumple con los requisitos	Aprobada parcialmente, excepto área eliminada para aislamiento	Coincide con la Inspección del Responsable Técnico
-------------------------------------	--	--

Rechazada por:

No coincide con el descriptor	Exceso de plantas fuera de tipo	Exceso de plantas de otros cultivos
Presencia de malezas prohibidas	Exceso de plantas enfermas	Otros

Observación: Para cultivos sembrados en hileras, la observación debe realizarse en metros lineales, para cultivos sembrados al voleo, la observación debe realizarse por metros cuadrados. En caso de estar al límite o sobrepasar en un punto el límite permitido, se debe recomendar roguing de plantas atípicas, en el caso de que sea factible y una próxima verificación en días. En caso de encontrar plantas fuera de tipo en alógamias en floración, llenado de granos y pre cosecha, se elimina la parcela en el momento de la primera inspección.

TÉCNICOS DEL SENAVE: Nombre y Apellido: Firma:

ENCARGADO DE LA PARCELA: Nombre y Apellido: Firma:





**INFORME DE VERIFICACIÓN DE LA
INFRAESTRUCTURA PARA EL
ALMACENAMIENTO Y ACONDICIONAMIENTO
DE SEMILLAS EN EL REGISTRO NACIONAL DE
COMERCIANTES DE SEMILLAS (RNCS)**

Código: FORM-DCOS-205
Emisor: DCOS-DISE
Revisión: 02
Fecha: 26/07/18
Página: 1 de 1

Expediente N°		Fecha de verificación:	
Nombre del solicitante / empresa:			
Dirección:			
Técnico del DCOS de DISE quien realizó la verificación			
Ubicación georreferenciada del Depósito (UTM):	X	Y	
Ubicación georreferenciada de la Empresa (UTM):	X	Y	
Dimensiones del lugar			
Tipo de infraestructura	Deposito	Local Comercial	Sucursal N°:
Tipo de pared	Revoque	Pintura	Otros:
Piso de	Cemento	Baldosa	Otros:
Semillas Horticolas	Exhibidores	Estantes	Otros:
Semillas Agrícolas	Pallets	Divisorias	Otros:
Extractor de aire	Si	No	Cantidad:
Tipo de Abertura	Ventana	Puertas	Otros:
Ventilación	Aire acondicionado	Ventiladores	Otros:
Cámara Fría	Si	No	
Iluminación	Tubos fluorescentes	focos	
Techo			
Zinc	Loza	Teja	Cielo raso Aislante Otros
¿El depósito de semillas es utilizado para otro tipo de almacenamiento, caso afirmativo mencionar a que corresponde?			
Agroquímicos		Materiales de construcción	herramientas
Productos Veterinarios		Maquinarias	Otros
¿El depósito es apto para el almacenamiento de semillas?		Si	No

Observaciones:

.....

.....

.....

Recomendación del Técnico del SENA:

Aprobar la solicitud de inscripción en el RNCS	Si	No
Adecuar la infraestructura	Si	No
Plazo para la adecuación de infraestructura	Días	
Volver a verificar, luego del plazo establecido	Días	
Verificación para control de calidad por técnicos de la DISE	APROB.	NO APROB.

Ing. Agr. María Carmelita Torres de Oviedo
Secretaría General

Firma y Aclaración del Técnico
DISE / SENA

Firma y Aclaración del Responsable Técnico
Empresa



**INFORME DE VERIFICACIÓN DE SOLICITUD DE INSCRIPCIÓN
REGISTRO NACIONAL DE PRODUCTORES DE SEMILLAS (RNPS)**

Código: FORM-CERTIF-04
Emisor: CERTIF-DISE
Revisión: 04
Fecha: 22-09-15
Pág.: 1 de 1

Expediente N°				Fecha de verificación:							
Nombre del solicitante / empresa:											
Dirección:											
Técnico del DCS de DISE quien realizó la verificación											
Ubicación georeferenciada del Depósito (UTM):	X			Y							
Ubicación georeferenciada de la Empresa (UTM):	X			Y							
Dimensiones del Depósito:											
Tipo de pared	Revoque		Sin revoque		Otros:						
Piso de	Cemento		Baldosa		Otros:						
Pallets	Si		No		Cantidad:						
Extractor de aire	Si		No		Cantidad:						
Tipo de Abertura	Ventana		Puertas		Otros:						
Techo											
zing		Loza		Teja		Cielo raso		Aislante		Otros	
¿El depósito de semillas es utilizado para otro tipo de almacenamiento, caso afirmativo mencionar a que corresponde?											
Agroquímicos		Materiales de construcción				herramientas					
Cielo raso		Maquinarias				Otros					
¿El depósito es apto para el almacenamiento de semillas?						Si		No			

¿Equipos de campo con el cual cuenta el solicitante (marcar con una x) ?

- Tractor		- Buey		- Silo material cocido	
- Arado		- Carreta		- Camión acoplado	
- Rastra		- Separador con Equipo de aire y Zarandas		- Bascula	
- Monocultor		- Separador tipo Espiral		- Balanza	
- Abonadora		- Separador tipo Mesa de gravedad		- Otros:	
- Sembradora		- Maquina tratadora o aplicador de productos		-	
- Cosechadora		- Embolsadora		-	
-Trilladora		- Galpón		-	
- Equipos para la recepción de la semilla		- Coseadora de bolsa		-	
-Secadero: Pista /carpa		- Cinta transportadora de semilla		-	
- Sala de pre limpieza		- Silo de madera		-	
- Pulverizadora		- Silo metálico		-	

Observaciones:

Recomendación del TDISE:

Aprobar la solicitud de inscripción en el RNPS	Si		No	
Adecuar la infraestructura	Si		No	
Plazo para la adecuación de infraestructura	Días			
Volver a verificar, luego del plazo establecido	Días			

Ing. Agr. María Guadalupe Torres de Oviedo
Secretaria General

Firma y Aclaración del Técnico
DISE / SENAVE

Firma y Aclaración
Responsable del Técnico de la Empresa

NOTA: Una vez completado el informe de verificación de solicitud de Inscripción en el RNPS FORM-CERTIF-04, por el técnico de la DISE, deberá ser presentado en un plazo de no más de 10 días hábiles de realizada la verificación, en el Departamento de Certificación de Semillas de la DISE, para seguir con los trámites correspondientes.

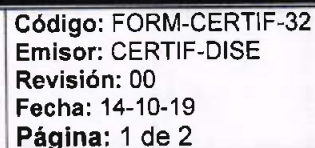

Observado

Maria Carmelita Torres de Oviedo
Secretaria General

	INFORME DE VERIFICACIÓN DE VIVEROS. TECNICO SENAVE	Código: FORM-CERTIF-32 Emisor: CERTIF-DISE Revisión: 00 Fecha: 14-10-19 Página: 2 de 2
---	---	---

Aprobada. Cumple con los requisitos	Aprobada parcialmente, excepto área	Rechazada por
-------------------------------------	-------------------------------------	---------------

TÉCNICO DEL SENAVE: Nombre y Apellido: Firma:

ENCARGADO DEL VIVERO: Nombre y Apellido: Firma:



 Ing. Agr. María Carmelita Torres de Oviedo
 Secretaria General



**INFORME DE VERIFICACIÓN DE LA
INFRAESTRUCTURA DE VIVEROS DE CITRICOS
EN EL REGISTRO NACIONAL DE COMERCIANTES
DE SEMILLAS (RNCS).**

Código: FORM-DCOS-206
Emisor: DCOS-DISE
Revisión: 01
Fecha: 29/11/2016
Página: 1 de 1

Expediente N°				Fecha de verificación:			
Nombre del solicitante / empresa:							
Dirección:							
Técnico del DCOS de DISE quien realizó la verificación							
Ubicación georeferenciada del Depósito (UTM):	X			Y			
Ubicación georeferenciada de la Empresa (UTM):	X			Y			
Dimensiones del lugar							

Detalle		Si	No
Área externa y acceso	Cerco perimetral con una sola entrada		
	Acceso y salida con cerraduras		
	Carteles señalizadores de acceso y salida		
	Pediluvio personal		
	Pediluvio vehículos		
	Cortina rompe viento		
	Acceso restringido		
Desinfección	Productos de desinfección en el ingreso		
	Alcohol en gel al 70% para herramientas		
	Hipoclorito de sodio al 2% para el pediluvio		
	Ropa de trabajo exclusiva para el vivero		
Sustrato	Adquirido		
	Producido en la propia finca		
Vivero	Codificadas		
	Estructura y materiales de cobertura en buen estado		
	Trampas pegajosas amarillas		
	Piso interno de cemento o piedras		
	Malla antiafidos		
	Guantes		
	Las macetas aisladas del suelo		
	Botas		
	Guardapolvos		
	Herramientas identificadas exclusivas por invernadero		
	Antecámara (doble puerta)		
	Sin piso de tierra en la antecámara		
	Pediluvio con oxiclورو de cobre en la antecámara		
	Sistema de desinfección (alcohol, iodo, etc)		
	Registro de actividades		
	Sistema de aireación		
	Sistema de riego (a) Por goteo (b) por aspersión (c) Por manguera y/o regadera		

Observaciones:

Recomendación del Técnico del SENAVE:

Aprobar la solicitud de inscripción en el RNCS	Si		No	
Adecuar la infraestructura	Si		No	
Plazo para la adecuación de infraestructura	Días			
Volver a verificar, luego del plazo establecido	Días			



Ing. Agr. María Carmela Torres de Oviedo
Secretaría General

Firma y Aclaración del Técnico
DISE / SENAVE

Firma y Aclaración
Responsable Técnico de la Empresa



**INSPECCIÓN DE CAMPO PARA
ACTIVIDADES RELACIONADAS A
EVALUACIÓN AGRONÓMICA Y DE
CALIDAD**

Código: ITR-DISE-002
Emisor: DGT-DISE
Versión: 00
Vigente: 01/08/2021
Página: 1 de 6

ANEXO II

Resolución SENAVE N° 357/2021 *"POR LA CUAL SE APRUEBAN LOS INSTRUCTIVOS PARA LA INSPECCIÓN DE CAMPO A SER UTILIZADOS POR TÉCNICOS DEL SERVICIO NACIONAL DE CALIDAD Y SANIDAD VEGETAL Y DE SEMILLAS (SENAVE), Y SE ABROGAN LAS RESOLUCIONES SENAVE N° 250/11 DE FECHA 31 DE MARZO DE 2011 Y N° 482/14 DE FECHA 30 DE JUNIO DE 2014"*.

ELABORADO POR	VERIFICADO POR	APROBADO POR	AUTORIZADO POR
Nombre y Apellido: Ing. Agr. Dahiana Ovejero	Nombre y Apellido: Ing. Agr. Jadiyi Torales	Nombre y Apellido: Ing. Agr. César Rivas	Nombre y Apellido: Ing. Agr. Rodrigo González Navarro
Cargo: Jefa del Dpto. De Protección y Uso de Variedades	Cargo: Directora, Dirección de Semillas	Cargo: Director General Técnico	Cargo: Presidente del SENAVE
Firma:	Firma:	Firma:	Firma:
Fecha:	Fecha:	Fecha:	Fecha:



Ing. Agr. María Consuelita Torres de Oviedo
Secretaría General



INSPECCIÓN DE CAMPO PARA ACTIVIDADES RELACIONADAS A EVALUACIÓN AGRONÓMICA Y DE CALIDAD

Código: ITR-DISE-002
Emisor: DGT-DISE
Versión: 00
Vigente: 01/08/2021
Página: 2 de 6

1. OBJETIVO

Proporcionar una guía clara y específica que garantice la óptima operación y desarrollo de las actividades de campo llevadas a cabo por técnicos (inspector de campo), del SENAVE relacionadas a la Evaluación Agronómica y de Calidad.

2. ALCANCE

Aplica a las actividades de campo llevadas a cabo por técnicos inspector de campo del SENAVE, relacionadas a la Evaluación Agronómica y de Calidad.

3. SIGLAS Y DEFINICIONES

3.1 Siglas

3.1.1 OTA	: Orden de Trabajo
3.1.2 CAS	: Certificado de Análisis
3.1.3 REV	: Registro de Evaluadores de Variedades
3.1.4 RT	: Responsable técnico
3.1.5 R.N.C.C	: Registro Nacional de Cultivares Comerciales
3.1.6 OF	: Oficinas regionales
3.1.7 DPUPV	: Departamento de Protección y Uso de Variedades
3.1.8 DOR	: Dirección de Oficinas Regionales
3.1.9 DISE	: Dirección de Semillas
3.1.10 SENAVE	: Servicio Nacional de Calidad y Sanidad Vegetal y de Semillas

3.2 Definiciones

3.2.1 Inspección: examen oficial para determinar el cumplimiento de lo establecido en un estándar.

3.2.2 Inspector: es el RT de la Empresa o el técnico del SENAVE que realiza la inspección de las parcelas semilleras a fin de controlar el cumplimiento de las normas específicas para la producción de semillas (estándar).

3.2.3 Responsable técnico: Personal graduado en la rama de Agronomía o Forestal con título nacional o revalidado, debidamente registrado en el Registro Nacional de Ingenieros Agrónomos y Forestales (RNIAF) que debe presentar a la Dirección de Semillas (DISE), los términos de compromisos contraídos con el productor quedando responsable del cumplimiento de la Ley N° 385/94, este Reglamento y las Normas Técnicas para la Producción de Semillas. es el encargado de realizar las inspecciones de los campos de producción de semillas en las tres etapas del cultivo.

María Camila Torres de Ovando
Secretaría General



**INSPECCIÓN DE CAMPO PARA
ACTIVIDADES RELACIONADAS A
EVALUACIÓN AGRONÓMICA Y DE
CALIDAD**

Código: ITR-DISE-002
Emisor: DGT-DISE
Versión: 00
Vigente: 01/08/2021
Página: 3 de 6

3.2.4 Evaluador de Variedad: Persona física o jurídica de derecho público o privado, inscrita en el Registro de Evaluadores de Variedades (REV) de Dirección de Semillas (DISE) para realizar ensayos de evaluación agronómica y de calidad de variedades y/o híbridos con fines de inscripción en el RNCC.

3.2.5 Materiales de primer año: son las variedades que serán ensayadas en el primer año de evaluación agronómica y de calidad.

3.2.6 Materiales de segundo año: son las variedades que serán ensayadas en el segundo año de evaluación agronómica y de calidad.

4. RESPONSABILIDAD

Los inspectores de campo que realizan las actividades de campo son los responsables del cumplimiento de este procedimiento.

5. ACTIVIDADES

5.1 Consideraciones generales

5.1.2 La Habilitación de Ensayos por Especie se realiza con fines de inscripción de las variedades y/o híbridos en el Registro Nacional de Cultivares Comerciales (RNCC), y tiene una duración de 1a 2 años según fuese el caso (esencialmente derivadas).

5.1.3 Todos los Evaluadores de ensayos de evaluación agronómica y de calidad deberán estar inscritos en el Registro de Evaluadores de Variedades (REV) para poder solicitar la habilitación de ensayos por especie. El mismo será el responsable ante la DISE del cumplimiento de las normas mínimas para evaluación agronómica y de calidad de variedades y/o híbridos.

5.1.4 El Técnico del SENAVE, inspeccionará los Ensayos de Evaluación Agronómica y de Calidad para cada Especie en cualquiera de las etapas. El ensayo deberá contar con dos inspecciones hechas por el técnico del SENAVE en cualquiera de las etapas (pos siembra, floración y/o pre cosecha).

5.1.5 El evaluador y/o responsable de la parcela, deberá acompañar personalmente las inspecciones de los ensayos de evaluación agronómica y de calidad, o en su defecto deberá designar a una persona para acompañar a los técnicos del SENAVE durante las verificaciones. En ambos casos se deberá firmar el FORM-DPUV-132 PLANILLA DE INSPECCIÓN DE ENSAYOS DE EVALUACIÓN AGRONÓMICA Y DE CALIDAD, para dejar constancia de la verificación.



Ing. Agr. María Concepción Torres de Oviedo
Secretaría General

5.1.6 Si durante la verificación se observan modificaciones en los ensayos a campo, ya sea de diseño, grupo de maduración entre otros, el técnico deberá asentar las observaciones pertinentes en la planilla de inspección.

5.1.7 Posteriormente, el Evaluador deberá presentar las modificaciones realizadas en formato papel y formato digital, se deberá ingresar a la MEU con el mismo número de mesa de entrada del expediente original en un plazo de 10 (diez) días hábiles. Para el envío del formato digital se deberá enviar a los correos dpuv.dise@senave.gov.py y dpuv.dise@gmail.com indicando el número de MEU.

5.2 Inspección de in situ de los Ensayos de Evaluación Agronómica

5.2.1 Materiales necesarios:

- a) Formulario FORM-DPUV-132 PLANILLA DE INSPECCIÓN DE ENSAYOS DE EVALUACIÓN AGRONÓMICA Y DE CALIDAD.
- b) Formulario FORM-DPUV-103 SOLICITUD DE HABILITACIÓN DE ENSAYOS POR ESPECIE correspondiente a la parcela de ensayos a verificar.
- c) GPS.
- d) Dispositivo Móvil con cámara fotográfica.
- e) Equipos de protección individual (botas reforzadas, piñera o polaina de cuero, chaleco, pantalón, camisa, etc.).
- f) Herramientas de medición (lupa, cinta métrica, calibrador, calculadora).
- g) Plancheta, lápiz, bolígrafo y sello.

5.2.2 Fases de desarrollo del cultivo y de la inspección

Las etapas del cultivo a ser inspeccionadas son las siguientes:

- a) **Etapas de pos-siembra:** donde se verifica la ubicación de la parcela, diseño estadístico, superficie sembrada, fecha de siembra, emergencia de la plántula, densidad de la siembra.

- b) **Etapas de floración:** este periodo es caracterizado por la fase en que las flores están abiertas, con el 50% o más de las plantas florecidas pueden ser consideradas ya como en periodo de floración plena y en condiciones de ser realizada la inspección.
- c) **Etapas de pre-cosecha:** cuando la semilla se encuentra próxima a la maduración fisiológica y está completamente formada con alto tenor de humedad. En esta etapa se observa aún las características importantes de la planta como su arquitectura, densidad, color de la pubescencia, etc.

5.2.3 Verificaciones de las parcelas respecto a comportamiento fitosanitario

El inspector (RT/Técnico del SENAVE) deberá recorrer diferentes áreas del cultivo mínimo dos inspecciones en el ciclo del cultivo. Durante el recorrido se efectuará las siguientes comprobaciones y observaciones (asentar en la planilla): plantas atípicas, presencia de malezas, enfermedades e insectos.

- a) **Plantas atípicas:** son plantas con características morfológicas diferentes en el ensayo.

6. Referencias normativas

- 6.1 Ley N° 2459/04: "Que crea el Servicio Nacional de Calidad y Sanidad Vegetal y de Semillas (SENAVE)".
- 6.2 Ley 385/94 De Semillas y Protección de Cultivares y su Decreto Reglamentario 7797/00.
- 6.3 Resolución SENAVE N° 194/2021 "POR LA CUAL SE ACTUALIZAN LOS PROCEDIMIENTOS DE REGISTRO DE EVALUADORES DE VARIEDADES (REV) Y DE HABILITACIÓN DE ENSAYOS DE EVALUACIÓN AGRONÓMICA Y DE CALIDAD DE VARIEDADES Y/O HÍBRIDOS, Y SE ABROGA LA RESOLUCIÓN SENAVE N° 934/19 DE FECHA 02 DE DICIEMBRE DE 2019", de fecha 27 de abril del 2021.
- 6.4 Resolución N° 414/2020 "Por la cual se aprueban las normas mínimas para ensayos de evaluación agronómica y de calidad de variedades y/o híbridos con fines de inscripción en el Registro Nacional de Cultivares Comerciales (RNCC), y se abroga la Resolución Senave N° 030 de fecha 28 de enero del 2010"

7. CONTROL DE CAMBIOS

Ítem	Página	Cambios



**INSPECCIÓN DE CAMPO PARA
ACTIVIDADES RELACIONADAS A
EVALUACIÓN AGRONÓMICA Y DE
CALIDAD**

Código: ITR-DISE-002
Emisor: DGT-DISE
Versión: 00
Vigente: 01/08/2021
Página: 6 de 6

8. REGISTROS

Nombre del Registro	Código	Área de archivo
SOLICITUD DE HABILITACIÓN DE ENSAYOS POR ESPECIE	FORM-DPUV-103	DISE
PLANILLA DE INSPECCIÓN DE ENSAYOS DE EVALUACIÓN AGRONÓMICA Y DE CALIDAD	FORM-DPUV-132	DISE

**FDO.: ING. AGR. RODRIGO GONZÁLEZ
PRESIDENTE**

ES COPIA
ING. AGR. CARMELITA TORRES DE OVIEDO
SECRETARIA GENERAL



SOLICITUD DE HABILITACIÓN DE ENSAYOS POR ESPECIE

Código: FORM-DPUV-103
Emisor: DPUV-DISE
Revisión: 02
Fecha: 04-05-18
Página: 1 de 4

Especie:

1.Evaluador		
Nombre y Apellido (*):		
Registro de evaluador DISE N°:		
RUC:		
2.Responsable Técnico		
Nombre completo:		
C.I. N°:		
Matrícula Profesional N°:		
Especialidad:		
Dirección:		
Teléfono:	Fax:	Teléfono móvil:
Correo electrónico:		
3.Especie a Ensayar		
Nombre científico:		
Nombre común:		
4.Variedades a Ensayar (Ordenar por grupo de maduración: Precoz,Súper precoz, Medio, Tardío).		
4.1. Materiales para Primer año		
1)	2)	
3)	4)	
5)	6)	
7)	8)	
9)	10)	
11)	12)	
13)	14)	
15)		



Ing. Agr. María Carmelita Torres de Ordoñez
Secretaría General



SOLICITUD DE HABILITACIÓN DE ENSAYOS POR ESPECIE

Código: FORM-DPUV-103
Emisor: DPUV-DISE
Revisión: 02
Fecha: 04-05-18
Página: 2 de 4

4.2. Materiales para Segundo año

Variedad	MEU	Variedad	MEU
1)		2)	
3)		4)	
5)		6)	
7)		8)	
9)		10)	
11)		12)	
13)		14)	
15)			

5. Testigos

1)	2)
3)	4)

5.1. Otros materiales

1)	2)
----	----

Si las variedades fueran a importarse, el solicitante deberá gestionar el permiso de importación correspondiente.

6. Localidades de Ensayos (Como mínimo en 3 localidades zonas agro ecológicas diferentes y un ensayo por localidad).

Zona 1

Localidad:	Dpto.:
Dirección:	
Superficie:	N° de parcelas:
Latitud:	Longitud:
Repetición para lectura de plagas y enfermedades	
Cuenta: Si: <input type="checkbox"/> No: <input type="checkbox"/>	

Ing. Agr. María Carmelita Torres de Oviedo
Secretaría General



SOLICITUD DE HABILITACIÓN DE ENSAYOS POR ESPECIE

Código: FORM-DPUV-103
Emisor: DPUV-DISE
Revisión: 02
Fecha: 04-05-18
Página: 3 de 4

Zona 2

Localidad:	Dpto.:
Dirección:	
Superficie:	N° de parcelas:
Latitud:	Longitud:
Repetición para lectura de plagas y enfermedades	
Cuenta: Si: <input type="checkbox"/> No: <input type="checkbox"/>	

Zona 3

Localidad:	Dpto.:
Dirección:	
Superficie:	N° de parcelas:
Latitud:	Longitud:
Repetición para lectura de plagas y enfermedades	
Cuenta: Si: <input type="checkbox"/> No: <input type="checkbox"/>	

Zona 4

Localidad:	Dpto.:
Dirección:	
Superficie:	N° de parcelas:
Latitud:	Longitud:
Repetición para lectura de plagas y enfermedades	
Cuenta: Si: <input type="checkbox"/> No: <input type="checkbox"/>	

Zona 5

Localidad:	Dpto.:
Dirección:	
Superficie:	N° de parcelas:
Latitud:	Longitud:
Repetición para lectura de plagas y enfermedades	
Cuenta: Si: <input type="checkbox"/> No: <input type="checkbox"/>	



Ing. Agr. María Carmelita Torres de Ovando
Secretaría General



SOLICITUD DE HABILITACIÓN DE ENSAYOS POR ESPECIE

Código: FORM-DPUV-103
Emisor: DPUV-DISE
Revisión: 02
Fecha: 04-05-18
Página: 4 de 4

7. Fecha Probable de Siembra por Locales

Zona 1:	Zona 2:
Zona 3:	Zona 4:
Zona 5:	

8. Parcelas de Ensayos

Diseño estadístico a ser utilizado:
Número de repeticiones
Superficie de las parcelas
Densidad de siembra
Grado de libertad:
Plantas por metro lineal:

9. Documentos que se adjuntan

1. Autorización de la Comisión de Bioseguridad o a quien correspondiera (*)	<input type="checkbox"/>	
2. Términos de compromiso. (**)	<input type="checkbox"/>	
3. Croquis de los ensayos por localidad.	<input type="checkbox"/>	
4. Croquis del lugar del ensayo y diseño del ensayo.	<input type="checkbox"/>	
5. Cronograma de actividades.	<input type="checkbox"/>	
6. Comprobante de pago de tasas correspondiente.	<input type="checkbox"/>	
7. Acreditación Fitosanitaria de Importación (AFIDI)	<input type="checkbox"/>	
8. Permiso de importación	<input type="checkbox"/>	

(*) Si fuera genéticamente modificada

(**) Presentar en caso que hubiere cambios

Observación: De ser necesario adjuntar mayor información en hojas adicionales. Las habilitaciones de ensayos deben ser presentadas un mes antes de la siembra.

Ing. Agr. María Carmelita Torres de Oviedo
Secretaría General

.....
**Firma y Aclaración
Responsable Técnico del SENAVE**



**PLANILLA INSPECCIÓN DE PARCELAS DE
ENSAYOS
DE EVALUACIÓN AGRONÓMICA Y DE
CALIDAD**

Código: FORM-DPUV-132
Emisor: DPUV-DISE
Revisión: 00
Fecha: 10/02/2020
Página: 1 de 1

Especie :
N° MEU :

Evaluador :
Fecha :

1. ACTIVIDADES

1.1. Determinar coordenadas UTM	X	Y
1.2. Zona de Ensayo:		
1.3. Etapa Fenológica del Cultivo: <input type="checkbox"/> Post siembra <input type="checkbox"/> Floración <input type="checkbox"/> Pre cosecha		
1.4. Fecha de Siembra:		
1.5. Diseño de los ensayos corresponde a lo declarado en la habilitación: <input type="checkbox"/> Si <input type="checkbox"/> No		
1.6. Número de tratamientos y repeticiones corresponde a lo declarado en la habilitación: <input type="checkbox"/> Si <input type="checkbox"/> No		
1.7. Los tratamientos están identificados: <input type="checkbox"/> Si <input type="checkbox"/> No		
1.8. Diseño estadístico:		
1.9. Número de repeticiones: <input type="checkbox"/> Cuenta con una repetición para evaluar plagas y enfermedades		
1.10. Número de hileras:		
1.11. Número de plantas por metro lineal:		
1.12. Los ensayos están instalados por grupo de maduración: <input type="checkbox"/> Si <input type="checkbox"/> No		

2. ETAPA DE POST SIEMBRA

2.1. Germinación por ciclo de maduración
<input type="checkbox"/> Buena <input type="checkbox"/> Regular <input type="checkbox"/> Mala
2.2. Uniformidad de la germinación
<input type="checkbox"/> Buena <input type="checkbox"/> Regular <input type="checkbox"/> Mala
2.3. Plantas atípicas (Detallar por el número de bloque, tratamiento y repetición)
2.4. Parcelas eliminadas (Detallar por el número de bloque, tratamiento y repetición)
2.5. Las parcelas se encuentran libre de malezas y de plantas de otras especies: <input type="checkbox"/> Si <input type="checkbox"/> No
En caso afirmativo definir el porcentaje: %

3. ETAPA DE FLORACIÓN

3.1. Floración
<input type="checkbox"/> < 50% <input type="checkbox"/> 50 – 80% <input type="checkbox"/> > 80%
3.2. Plantas atípicas (Detallar por el número de bloque, tratamiento y repetición)
3.3. Parcelas eliminadas (Detallar por el número de bloque, tratamiento y repetición)
3.4. Las parcelas se encuentran libre de malezas y de plantas de otras especies: <input type="checkbox"/> Si <input type="checkbox"/> No
En caso afirmativo definir el porcentaje: %

4. ETAPA DE PRE COSECHA

4.1. Plantas atípicas (Detallar por el número de bloque, tratamiento y repetición)
4.2. Parcelas eliminadas (Detallar por el número de bloque, tratamiento y repetición)

Firma y Aclaración
Técnico del SENAVE

Firma y Aclaración
Evaluador

Firma y Aclaración
Responsable de la Parcela

Ing. Agr. María Carmelita Torres de Oviedo
Secretaria General



INSPECCIÓN DE CAMPO

Código: ITR-DOR-001
Emisor: DGT-DOR
Versión: 00
Vigente: 01/08/2021
Página: 1 de 16

ANEXO III

Resolución SENAVE N° 357/2021 "POR LA CUAL SE APRUEBAN LOS INSTRUCTIVOS PARA LA INSPECCIÓN DE CAMPO A SER UTILIZADOS POR TÉCNICOS DEL SERVICIO NACIONAL DE CALIDAD Y SANIDAD VEGETAL Y DE SEMILLAS (SENAVE), Y SE ABROGAN LAS RESOLUCIONES SENAVE N° 250/11 DE FECHA 31 DE MARZO DE 2011 Y N° 482/14 DE FECHA 30 DE JUNIO DE 2014".

ELABORADO POR	VERIFICADO POR	APROBADO POR	AUTORIZADO POR
Nombre y Apellido: - Ing. Agr. Cristian Marecos - Ing. Agr. Myriam Candia - Ing. Amb. Mariela Villalba	Nombre y Apellido: Ing. Agr. Mariano Franco	Nombre y Apellido: Ing. Agr. César Rivas	Nombre y Apellido: Ing. Agr. Rodrigo González Navarro
Cargo: - Jefe Oficina Regional Central (DOR) - Jefa de Dpto. Fiscalización (DOR) - Unidad de Apoyo Técnico y Administrativo (DGT)	Cargo: Director de Oficinas Regionales	Cargo: Director General Técnico	Cargo: Presidente del SENAVE
Firma:	Firma:	Firma:	Firma:
Fecha:	Fecha:	Fecha:	Fecha:

Ing. Agr. María Carmelita Torres de Oviedo
Secretaría General



INSPECCIÓN DE CAMPO

Código: ITR-DOR-001
Emisor: DGT-DOR
Versión: 00
Vigente: 01/08/2021
Página: 2 de 16

1. OBJETIVO

Proporcionar una guía clara y específica que garantice la óptima operación y desarrollo de las diferentes actividades de campo llevadas a cabo por técnicos del SENAVE (inspector de campo), así como el de servir como un instrumento de apoyo para técnicos, representantes legales y/o asesores técnicos de las firmas o empresas cuyas actividades se encuentran vinculadas y reglamentadas por el SENAVE.

2. ALCANCE

Aplica a las diferentes actividades de campo llevadas a cabo por el inspector de campo del SENAVE.

3. SIGLAS Y DEFINICIONES

3.1 Siglas

3.1.1 OTA	: Orden de Trabajo
3.1.2 TES	: Trámites electrónicos del SENAVE
3.1.3 DCEI	: Departamento de Control y Evaluación de Insumos Agrícolas
3.1.4 DT	: Departamento de Trazabilidad Vegetal
3.1.5 DCI	: Departamento de Calidad e Inocuidad
3.1.6 DAO	: Departamento de Agricultura Orgánica
3.1.7 UR	: Unidad de Registros
3.1.8 OF	: Oficinas regionales
3.1.9 DOR	: Dirección de Oficinas Regionales
3.1.10 DAG	: Dirección de Agroquímicos e Insumos Agrícolas
3.1.11 DICAQ	: Dirección de Calidad, Inocuidad y Agricultura Orgánica
3.1.12 DISE	: Dirección de Semillas
3.1.13 DPV	: Dirección de Protección Vegetal
3.1.14 SENAVE	: Servicio Nacional de Calidad y Sanidad Vegetal y de Semillas

3.2 Definiciones

3.2.1 Inspector: Persona autorizada por una organización nacional de protección fitosanitaria para desempeñar sus funciones [FAO, 1990]

3.2.2 Orden de Trabajo (OTA): son documentos generados por la Dirección de Oficinas Regionales, quien remite a la Oficina Regional que corresponda, para su ejecución, también podrán ser generadas de oficio por cada Oficina Regional.



3.2.3 Normas de la institución: constituyen un conjunto de reglas jurídicas que se aplican a una actividad. En lo que respecta al SENAVE, las normativas son aplicables a los sujetos y a las actividades que se desarrollan en el ámbito agrícola. De acuerdo a su alcance y a la autoridad que las emite, éstas pueden ser leyes, decretos y resoluciones y son de acatamiento obligatorio por parte de los usuarios a quienes va dirigido.

3.2.4 Verificación: confirmación mediante la aportación de evidencia objetiva de que se han cumplido los requisitos especificados.

4. RESPONSABILIDAD

Los inspectores que realizan las actividades de campo son los responsables del cumplimiento de este procedimiento.

5. ACTIVIDADES

5.1 Consideraciones generales

5.1.2 Las inspecciones de campo serán realizadas por el inspector de campo debidamente autorizado, quien ejerce y tiene facultades conforme establecen las disposiciones legales en materia de agroquímicos, semillas, productos y sub productos de origen vegetal.

5.1.3 Los inspectores de campo para el cumplimiento de sus funciones tendrán libre acceso a todos los lugares o locales donde existan o puedan encontrarse productos vegetales, materiales, equipos, plaguicidas, fertilizantes y otros productos de uso agrícola.

5.1.4 El inspector de campo deberá estar capacitado para realizar verificaciones, inspecciones en campo, intervenciones, certificaciones, toma de muestras de productos vegetales.

5.1.5 El inspector de campo, al momento de realizar alguna intervención, deberá estar debidamente identificado, munido del carnet identificador, uniforme del SENAVE, chaleco y utilizando el vehículo oficial del mismo.

Ing. Agr. *Maria Carmelita Torres de Oviedo*
Secretaría General

5.2 Inspección de campo

El/los inspector/es de campo deberá/n:

5.2.1 Identificarse como funcionario/s del SENAVE, al momento de la visita a la empresa.

5.2.2 El Inspector de campo de la Oficina Regional, debe comunicar al encargado de la empresa (*persona física o jurídica*), la razón de la presencia al local sujeto a verificación; conforme a una OTA (*Orden de trabajo*), que deberá ser mostrada al encargado, asesor técnico y/o representante legal.

5.2.3 Una vez mostrado el OTA, a los encargados de la empresa, el inspector de campo de la Oficina Regional deberá iniciar el procedimiento puntual y habitual establecido por las reglamentaciones y procedimientos de la Institución (SENAVE), conforme al tipo de trabajo a realizar en ese momento.

5.2.4 El inspector de campo de la Oficina Regional, deberá requerir al propietario, gerente, encargado, representante legal o asesor técnico los documentos que acrediten la actividad que se está llevando adelante, según corresponda.

5.2.5 El inspector de campo de la Oficina Regional debe Labrar un Acta de Fiscalización en el formato correspondiente, en la misma se deberá registrar:

- a) Lugar
- b) Georeferencia
- c) Fecha
- d) Intervinientes
- e) N° de acta de fiscalización
- f) N° de OTA
- g) Descripción de la actividad realizada

Para las actividades citadas a continuación, además del Acta de Fiscalización, se deberá completar el formulario/lista de verificación específico:

- a) Verificación de plantas fraccionadoras-formuladoras de plaguicidas de uso agrícola

- b) Verificación de plantas fraccionadoras-formuladoras de fertilizantes
- c) Verificación de depósito de almacenamiento y control de existencias de productos fitosanitarios (agroquímicos)
- d) Verificación de transporte terrestre de productos fitosanitarios (agroquímicos)
- e) Verificación de secadero de yerba mate
- f) Verificación de transporte terrestre de frutas y hortalizas de productos in natura
- g) Verificación depósitos para productos y sub productos de origen vegetal
- h) Verificación silos, centros de acopio, puerto de embarque
- i) Verificación Empresas aplicadoras de tratamientos Cuarentenarios a Embalajes de Madera (EMATREM)
- j) Habilitación de depósito (cannabis)
- k) Solicitud de inscripción Registro Nacional de Productores de Semillas (RNPS)_informe de verificación
- l) Inspecciones de parcelas semilleras
- m) Verificación de viveros (semillas)
- n) Inspección de campo pre - venta cítricos
- o) Habilitación de depósito para almacenamiento de semillas
- p) Vigilancia Fitosanitaria- Instalación de trampas
- q) Vigilancia Fitosanitaria- Recebado de trampas
- r) Vigilancia Fitosanitaria_ Prospección de cultivos
- s) Vigilancia Fitosanitaria Muestreo de cultivos
- t) Operadores orgánicos Auditoría de campo
- u) Registro de productores frutihortícolas

5.2.6 En caso de comprobar una infracción por parte de inspector de campo, el mismo deberá labrar un nuevo Acta de lo actuado, que deberá contener la descripción circunstanciada de los hechos que originaron la infracción.

5.2.7 El inspector de campo de la Oficina Regional, informa al infractor que dentro de los quince (15) días corridos, a partir de la fecha de fiscalización podrá presentar los descargos ante la oficina más cercana. Vencido el plazo se remitirán las actuaciones con o sin los descargos al organismo de aplicación el cual después de las gestiones que estime adecuadas se remitirá donde corresponda.

5.2.7 La Oficina Regional remitirá a la DOR, las actas de fiscalización según corresponda las actividades descriptas en el punto 5.2.5.



Ing. Agr. María Carmelita Torres de Oviedo
 Secretaria General



INSPECCIÓN DE CAMPO

Código: ITR-DOR-001
Emisor: DGT-DOR
Versión: 00
Vigente: 01/08/2021
Página: 6 de 16

5.3 Requisitos documentales para registros del SENAVE sujetos a fiscalización/ verificación in situ

El interesado deberá presentar la solicitud en Mesa de Entrada o a través del Sistema de Trámites Electrónicos del SENAVE (TES), según sea el caso.

Deberá cumplir con los requisitos establecidos para cada tipo de registro. La solicitud será evaluada por el área que corresponda.

Una vez que los documentos son evaluados y aprobados, se procederá a la verificación in situ por parte de la oficina regional correspondiente.

Todas las verificaciones serán realizadas conforme a las listas de verificación y actas preestablecidas para cada caso.

5.3.1 Registro de entidades comerciales (DAG)

Son los registros concedidos a las entidades comerciales, sean personas físicas o jurídicas que se dedican a diferentes actividades vinculadas y que podrán ser excluyentes o múltiples.

5.3.1.1 Categorías de Registro de Entidades Comerciales:

A.1. Sintetizadora: Registra a las entidades comerciales que se dedican a la síntesis de moléculas (TC y TK).

A.2. Formuladora: Registra a las entidades comerciales que se dedican a la formulación de plaguicidas a partir de productos grado técnico (TC) o técnico concentrado (TK).

A.3. Fraccionadora: Registra a las entidades comerciales que se dedican al fraccionamiento de productos formulados.

A.4. Importadora/Exportadora: Registra a las entidades comerciales que se dedican a la importación y/o exportación de plaguicidas, sean estos grados técnicos o formulados.

A.5. Almacenadora: Registra a las entidades comerciales que se dedican al almacenamiento de plaguicidas.

A.6. Transportadora: Registra a las entidades comerciales que se dedican al transporte de plaguicidas.

A.7. Representante/Comercializadora: Registra a las entidades comerciales que representan /o comercialicen plaguicidas y/o equipos de aplicación de plaguicidas.



Ing. Agr. María Camelia Torres de Ojeda
Secretaría General

A.8. Aplicadora: Registra a las entidades comerciales, físicas o jurídicas, que se dedican a la aplicación de plaguicidas en forma aérea o terrestre comercial.

A.9. Recicladoras de envases de plaguicidas: Registra a las entidades comerciales que se dedican al reciclado de los envases vacíos de plaguicidas.

A.10. Ensayistas: Registra a las personas físicas o jurídicas que realizan ensayos de eficacia agronómica de plaguicidas.

5.3.1.2. Requisitos.

a) Requisitos generales:

CATEGORÍA A.4. – A.7.

1. Nota de Solicitud firmada por el Representante Legal.
2. Copia de Cédula de Identidad autenticada por escribanía del Apoderado/ Representante.
3. Constitución autenticada y protocolización de los Estatutos Sociales (Personas Jurídicas).
4. Certificado de Cumplimiento Tributario; SET.
5. Registro Único del Contribuyente (Cédula Tributaria).
6. Constancia de Persona Física o Jurídica.
7. Contrato Permanente o por 5 años entre el Asesor Técnico (registrado ante la DAG) y la Entidad Comercial.
8. Documentos que acrediten las facultades del firmante de la solicitud para comprometer a la firma. Estos documentos pueden consistir en, un poder suficiente otorgado por Escritura Pública, o los documentos societarios que justifiquen la representación del firmante, tales como las actas de asamblea y de directorio en el caso de las sociedades anónimas.

b) Requisitos específicos:

CATEGORÍA A.1. – A.2. – A.3.

1. Registro Industrial (RIEL).
2. Contrato Permanente o por 5 años entre el Responsable Técnico Químico (registrado ante la DAG) y la Entidad Comercial.
3. Plano de ubicación de la planta. En caso de no contar con el RIEL, deberán presentar los siguientes documentos:
 1. Licencia ambiental (MADES), donde obre la actividad solicitada;
 2. Plano de la planta aprobado por la Municipalidad y con sello Municipal.

Maria Carmelita Torres de Oviedo
Secretaría General



INSPECCIÓN DE CAMPO

Código: ITR-DOR-001
Emisor: DGT-DOR
Versión: 00
Vigente: 01/08/2021
Página: 8 de 16

A.5. ALMACENADORA (Depósito de plaguicidas).

1. Licencia ambiental (MADES), donde obre la actividad solicitada.
2. Plano de la planta aprobado por la Municipalidad y con sello Municipal.
3. Plano de ubicación de la planta.

A.6. TRANSPORTADORA

1. Licencia expedida por la DINATRA (camiones, furgones, portacontenedores).
2. Patente Municipal del vehículo y cedula verde (camiones de menor porte, pick up).

A.8. APLICADORA (Aérea).

1. Contrato Permanente o por 5 años entre el Asesor Técnico Piloto Aviador y la Entidad Comercial.
2. Certificado de Operador Aéreo – COA, expedido por la DINAC.
3. Habilitación de la DINAC de la/s aeronaves.

Los documentos deberán ser presentados a través del sistema de Trámites Electrónicos del SENAVE (TES):

<http://secure.senave.gov.py:8443/LoginSenave/servlet/com.sisemweb33.loginsenave>

Formularios disponibles:

<https://www.senave.gov.py/registros>

5.3.2 Habilitación y registro de secaderos de Yerba Mate (DICA)

5.3.2.1 Requisitos

- a) Llenar la Solicitud de Habilitación y Registro de Secaderos de Yerba Mate.
- b) C.I. del representante legal de la empresa.
- c) Cédula tributaria- RUC
- d) Constancia de RUC (Persona física o jurídica).
- e) Certificado de cumplimiento tributario.
- f) Registro de firmas y C.I. de los firmantes.
- g) Patente municipal.
- h) Mapa de ubicación del secadero (Georreferencia).
- i) Factura de pago por la prestación del servicio.
- j) Acta de asamblea (en caso de personería jurídica)

Los documentos deberán ser presentados a través de la Mesa de entrada del SENAVE.

Ing. Agr. María Carolina Toranzo
Secretaría General



INSPECCIÓN DE CAMPO

Código: ITR-DOR-001
Emisor: DGT-DOR
Versión: 00
Vigente: 01/08/2021
Página: 9 de 16

5.3.3 Registro y habilitación de medios de transporte terrestre de frutas y hortalizas in natura (DICA0)

5.3.3.1 Requisitos

Para la habilitación y registro de transportes de frutas y hortalizas in natura, los interesados deberán presentar:

- Solicitud de habilitación y registro dirigida al Presidente del SENAVE.
- Copia autenticada de Patente municipal al día.
- Copia autenticada de habilitación expedida por DINATRA.
- Copia autenticada de cedula verde o título del vehículo.
- Copia común de la factura de Pago de tasas del SENAVE.
- Declaración jurada de no utilizar bajo ninguna circunstancia el vehículo para el transporte sustancias químicas de ningún tipo, productos de origen animal, abonos orgánicos, y cualquier otro producto que pueda representar riesgo de contaminación para las frutas y hortalizas in natura.

Los documentos deberán ser presentados a través del sistema de Trámites Electrónicos del SENAVE (TES):

<http://secure.senave.gov.py:8443/LoginSenave/servlet/com.sisemweb33.loginsenave>

Formularios disponibles: Resolución N° 551/15

5.3.4 Habilitación y Registro de Plantas de Acondicionamiento de Frutas y Hortalizas Frescas (DICA0)

5.3.4.1 Requisitos

- Cédula Tributaria.
- Constancia de RUC (persona física o jurídica).
- Patente municipal.
- Cédula identidad del solicitante o del representante legal.
- Estatuto social o acta de asamblea ordinaria para personerías jurídicas.
- Contrato con un profesional Ing. Agrónomo, Agroalimentario, Tecnólogo de Alimentos o afines, quién tendrá la función de asesor técnico del establecimiento.
- Cédula de identidad del asesor técnico.
- Plano del establecimiento (señalando las diferentes áreas operativas).

**Todos los documentos adjuntados, tendrán carácter de declaración jurada. El/los firmantes son responsables de la veracidad de la información contenida en los mismos.*

Los documentos deberán ser presentados a través del sistema de Trámites Electrónicos del SENAVE (TES): <http://secure.senave.gov.py:8443/LoginSenave/servlet/com.sisemweb33.loginsenave>

Ing. Agr. María Carmelita Torres de Oriola
Secretaría General

5.3.5 Registro y habilitación de personas físicas y/o jurídicas como Importadores de productos y subproductos de origen vegetal (UR)

5.3.5.1 Requisitos para inscripción y renovación.

- a) Completar el Anexo II "*Solicitud de registro de importadores de productos y subproductos de origen vegetal*", según el caso correspondiente;
- b) Presentar el Anexo III "*Registro de firmas de representante legal y asesor técnico*";
- c) Presentar el Anexo VI "*Solicitud para la habilitación de depósitos*", si correspondiese;
- d) Cumplir con los requisitos del Anexo VII "*Requisitos para el registro de personas físicas y/o jurídicas como importadores de productos y subproductos de origen vegetal*";
- e) Presentar el Término de Compromiso o Contrato entre la empresa y el Asesor Técnico;
- f) Abonar el monto por prestación de servicio correspondiente.

El usuario deberá remitir la solicitud de requerimientos vía **unidad.registro@senave.gov.py** anexando las documentaciones exigidas para la inscripción

5.3.6 Registro de silos, puertos de embarque y centros de acopio de productos y sub productos de origen vegetal (UR)

5.3.6.1 Requisitos

- a) Completar los campos previstos en la plataforma conforme solicitud establecida para el efecto.
- b) Adjuntar información de carácter obligatorio, el interesado deberá completar los campos previstos, remitiendo las siguientes documentaciones originales:

b.1) Certificado de Cumplimiento Tributario.

b.2) Patente comercial del semestre, otorgada por la municipalidad, para silos de uso particular, constancia, otorgado por la municipalidad (*Ley 135/91 de régimen tributario municipal*).

b.3) Contrato de alquiler. En caso de ser propietario, demostrar con documento (*Pago de impuesto inmobiliario*).

- b.4)** Cédula de identidad civil del representante legal y ficha con firma en triplicado.
- b.5)** Contrato de asesoramiento de un ingeniero agrónomo matriculado (*Ley 836/1962 – Decreto*).
- b.6)** Cédula de identidad civil, matrícula y ficha con firma en triplicado del asesor técnico.
- b.7)** Resolución de licencia de impacto ambiental o constancia de no requerirlo, expedido por el Ministerio del Ambiente y Desarrollo Sostenible (MADES). Para silos de uso particular y centros de acopio, que tienen capacidad menor de 3000 toneladas, no requiere presentar la licencia ambiental, según el Decreto N° 453, inciso m).
- b.8)** Certificado de calibración de la báscula, otorgado por el Instituto Nacional de Tecnología, Normalización y Metrología (INTN), u otra institución, acreditada por el Organismo Nacional de Acreditación (ONA).
- b.9)** Para personas jurídicas: copia autenticada del estatuto social/escritura de constitución, acta de la última asamblea o poder del firmante.
- b.10)** Adjuntar, factura de pago por la prestación de servicio.
- b.11)** Sucursales: certificado de calibración de la báscula, patente comercial, resolución de licencia de impacto ambiental.

Los documentos deberán ser presentados a través del sistema de Trámites Electrónicos del SENAVE (TES):

<http://secure.senave.gov.py:8443/LoginSenave/servlet/com.sisemweb33.loginsenave>

5.3.7 Registro y habilitación de Empresas Aplicadoras de Tratamientos Cuarentenarios a Embalajes de Madera (EMATREM) (UR)

5.3.7.1 Requisitos para inscripción y renovación

- a)** Completar el Anexo III "Solicitud de habilitación de empresas aplicadoras de tratamientos cuarentenarios a embalajes de madera (EMATREM)".
- b)** Presentar el Anexo IV "Registro de firmas de representante legal y asesor técnico";
- c)** Cumplir con los requisitos del Anexo II. "Requisitos para el registro de personas físicas y/o jurídicas como empresas aplicadoras de tratamientos cuarentenarios a embalajes de madera (EMATREM)".
- d)** Presentar el Término de Compromiso o Contrato entre la empresa y el Asesor Técnico.
- e)** Cumplir con los requisitos establecidos en el Anexo VI.
- f)** Anexo V Informe de Verificación
- g)** Abonar el monto por la prestación de servicios



INSPECCIÓN DE CAMPO

Código: ITR-DOR-001
Emisor: DGT-DOR
Versión: 00
Vigente: 01/08/2021
Página: 12 de 16

El usuario deberá remitir la solicitud de requerimientos vía **unidad.registro@senave**.

5.3.8. Registro de Importador de *Cannabis sp* (UR)

5.3.8.1 Requisitos para inscripción y renovación

El solicitante deberá presentar nota dirigida al presidente, adjuntando los siguientes documentos:

- a) Solicitud de inscripción en el registro de importadores de *Cannabis sp*, firmada por el Representante Legal (RL) y Responsable Técnico (RT). Anexo II.
- b) Contar con responsable técnico, debiendo presentar el formulario - término de compromiso- obrante en el Anexo III.
- c) Contar con depósito habilitado, conforme a requisitos del Anexo IV. En caso de que el depósito sea tercerizado, debe presentar los documentos respaldatorios.
- d) El solicitante deberá llenar el formulario y presentar a la Unidad de Registros.
- e) Factura de pago por el servicio de evaluación de RIC.
- f) El solicitante deberá adjuntar copias autenticadas por escribanía de los siguientes documentos: cédula de identidad civil vigente del RL, matrícula profesional del RT, vigentes o factura de pago del registro al día, y la licencia de autorización emitida por la Dirección Nacional de Vigilancia Sanitaria (DINAVISA).
- g) En caso de ser persona jurídica: Documentos de constitución de la empresa, patente municipal, Registro Único de Contribuyente (RUC).
- h) En caso de ser persona física: Patente Municipal, Registro Único de Contribuyente (RUC).

Para los siguientes documentos no se requieren de autenticación por escribanía,

- copia de la factura de pago por solicitud de inscripción
- registro único de contribuyente (RUC).

El usuario deberá remitir la solicitud de requerimientos vía **unidad.registro@senave.gov.py** anexando las documentaciones exigidas para la inscripción





INSPECCIÓN DE CAMPO

Código: ITR-DOR-001
Emisor: DGT-DOR
Versión: 00
Vigente: 01/08/2021
Página: 13 de 16

5.3.8 Habilitación de viveros frutales, forestales, ornamentales y afines (UR)

5.3.8.1 Requisitos

El solicitante deberá presentar nota dirigida al presidente, adjuntando los siguientes documentos:

- a) Solicitud de inscripción de viveros.
- b) Croquis del vivero.
- c) Coordenadas geográficas.
- d) Copia del título o registro profesional habilitante del responsable del vivero (Ing. Agrónomo o Forestal)
- e) Declaración jurada del titular del vivero, indicando: domicilio, N° de teléfono, correo electrónico.
- f) Declaración jurada del propietario del vivero y el profesional responsable manifiesten conocer las normativas de aplicación y compromiso de ajustarse a las mismas.
- g) RUC y C.I. de la persona natural o jurídica titular del vivero.
- h) Carnet de la AIAP.

El usuario deberá remitir la solicitud de requerimientos vía **unidad.registro@senave.gov.py** anexando las documentaciones exigidas para la inscripción

6. Referencias normativas

6.1 Ley N° 2459/04: "Que crea el Servicio Nacional de Calidad y Sanidad Vegetal y de Semillas (SENAVE)".

6.2 Ley 3742/09 "De Control de Productos Fitosanitarios de Uso Agrícola".

6.3 Resolución SENAVE N° 446/06 "Por la cual se aprueba y se ordena la puesta en vigencia del Reglamento para el Control de Plaguicidas de Uso Agrícola, del Servicio Nacional de Calidad y Sanidad y de Semillas (SENAVE)".

6.4 Resolución SENAVE N° 581/15. "Por la cual se aprueba el reglamento técnico para la habilitación y registro de secaderos de yerba mate (*Ilex paraguariensis*)".

6.5 Resolución SENAVE N° 551/15. "Por la cual se prueba el reglamento y la habilitación de medios de transporte terrestre de frutas y hortalizas in natura".



María Carmelita Torres de Bortoluzzi
Secretaría General

6.6 Resolución SENAVE N° 631/19 "Por la cual se actualizan el procedimiento y los requisitos para el registro y habilitación de personas físicas y/o jurídicas como importadores de productos y subproductos de origen vegetal, y se aboga la Resolución senave n° 416/19, de fecha 24 de junio del 2019".

6.7 Resolución SENAVE N° 172/21 "Por la cual se actualizan los requisitos y lineamientos para el registro de silos, centros de acopio y puertos de embarque, de productos y subproductos de origen vegetal; se implementa la modalidad de tramitación electrónica; y se aboga la Resolución senave n° 101/21 de fecha 08 de marzo de 2021".

6.8 Resolución SENAVE N° 439/20 "Por la cual se actualizan los requisitos para el registro y habilitación de empresas aplicadoras de tratamientos cuarentenarios a embalajes de madera (EMATREM), según requerimientos de la norma internacional de medidas fitosanitarias NIMFS N° 15 "Reglamentación del embalaje de madera utilizado en el comercio internacional" y se aboga la resolución SENAVE N° 43/05 de fecha 13 de julio de 2005".

6.9 Resolución SENAVE N° 718/19 "Por la cual se disponen los lineamientos para la importación e ingreso, así como las condiciones para la siembra y toma de muestra de las flores del Cannabis sp; se crea el registro de importador de Cannabis sp; y se establecen las condiciones para la inscripción de la variedad, en el marco del programa nacional para el estudio y la investigación médica y científica del uso medicinal, previsto en la Ley N° 6007/17 y a su Decreto reglamentario N° 9303/18".

6.10 Resolución N° 314/12 Por la cual se establecen los procedimientos de inspección para la habilitación fitosanitaria de viveros frutales, forestales, ornamentales y afines

6.11 Resolución MAG N° 689/03 "Por la cual se implementa los lineamientos para habilitación de depósitos de almacenamiento y control de existencias de productos fitosanitarios"

6.12 Resolución SENAVE N° 046/18 "Por la se aprueba el procedimiento PRO-SGC-01 "Procedimiento de Control de Documentos y Registros 9001:2008 y el procedimiento y el procedimiento PRO-SGC-100 "Procedimiento de Control de Documentos y Registro 9001:2015 y se aboga la Resolución SENAVE N° 159/10 de fecha 25 de marzo del 2010 y la Resolución SENAVE N° 160/10 de fecha 25 de marzo de 2010".

6.13 FORM-DCOS-205 informe de verificación de la infraestructura para el almacenamiento y acondicionamiento de semillas en el Registro Nacional de Comerciantes de Semillas (RNCS).

6.14 Resolución SENAVE N° 447/20 "Por la cual se actualizan las normas generales para la producción y comercialización de semillas certificadas y fiscalizadas y se abogan la resolución Senave N° 041/16

Ag. María Carmelita Torres
Secretaría General



INSPECCIÓN DE CAMPO

Código: ITR-DOR-001
Emisor: DGT-DOR
Versión: 00
Vigente: 01/08/2021
Página: 15 de 16

de fecha 20 de enero del 2016 y la resolución SENAVE N° 646 de fecha 07 de diciembre de 2007 y la resolución SENAVE N° 029/05 de fecha 03 de junio de 2005".

6.15 Resolución N° 360/21 "Por la cual se crea el registro nacional de productores Frutihortícolas (RENAPAFH), en el marco de la trazabilidad de productos vegetales del SENAVE.

7. CONTROL DE CAMBIOS

Ítem	Página	Cambios

8. REGISTROS

Nombre del Registro	Código	Área de archivo
Verificación de plantas fraccionadoras-formuladoras de plaguicidas de uso agrícola	FOR-DCEI-002	Dirección de Agroquímicos
Verificación de plantas fraccionadoras-formuladoras de fertilizantes, biofertilizantes, inoculantes y enmiendas	FOR-DCEI-001	Dirección de Agroquímicos
Verificación de depósito de productos fitosanitarios	FOR-DCEI-003	Dirección de Agroquímicos
Ficha de verificación previa para la habilitación de vehículos para el transporte de agroquímicos	FOR-DCEI-004	Dirección de Agroquímicos
Lista de verificación para la habilitación y registro de secaderos de Yerba Mate (<i>Ilex paraguariensis</i>)	FOR-DCIV-001	DICAO
Lista de verificación para la habilitación y registro de transporte terrestre de frutas y hortalizas in natura	FOR-DTV-001	DICAO
Formulario de Verificación para el Registro y Habilitación como Importadores de productos y subproductos de origen vegetal	FOR-UR-001	Unidad de Registros
Habilitación y Registro de Plantas de Acondicionamiento de frutas Y Hortalizas Frescas	FOR-DCIV-002	DICAO
Formulario de verificación para el registros silos, centros de acopio,	FOR-UR-002	Unidad de Registros



Ing. Agr. María Carmelita Torres
Secretaría General



INSPECCIÓN DE CAMPO

Código: ITR-DOR-001
Emisor: DGT-DOR
Versión: 00
Vigente: 01/08/2021
Página: 16 de 16

puertos de embarque		
Informe de Verificación de Empresas Aplicadoras de Tratamientos Cuarentenarios a Embalajes de Madera EMATREM	FOR-UR-003	Unidad de Registros
Lista de verificación para habilitación de depósito - CANNABIS	FOR-UR-004	Unidad de Registros
Informe de verificación de solicitud de inscripción - Registro Nacional de Productores de Semillas (RNPS)	FORM-CERTIF-04	DISE
Inspecciones de parcelas semilleras. Técnicos del SENAVE	FORM-CERTIF-14	DISE
Informe de verificación de la infraestructura para el almacenamiento y acondicionamiento de Semillas en el Registro Nacional de Comerciantes de Semillas (RNCS)	FORM-DCOS-205	DISE
Inspección de campo Pre venta - Cítricos - técnicos del SENAVE	FORM-CERTIF-37	DISE
Planilla N°1 de Instalación de trampas para mosca de la fruta	FOR-DVF-001	DPV
Planilla N°2 de Recebado de trampas para mosca de la fruta	FOR-DVF-002	DPV
Planilla N°3 de Prospección de cultivos	FOR-DVF-003	DPV
Formulario de Auditoría de campo - Operador de Productos Orgánicos	FOR-DAO-001	DICAO
Registro Nacional de Productores Frutihortícolas (RENAPAFH)	FOR-DTV-002	DICAO

FDO.: ING. AGR. RODRIGO GONZÁLEZ
PRESIDENTE

ES COPIA

ING. AGR. CARMELITA TORRES DE OVIEDO
SECRETARIA GENERAL



**VERIFICACIÓN DE PLANTAS
FRACCIONADORAS/FORMULADORAS DE
PLAGUICIDAS DE USO AGRICOLA**

Código: FOR-DCEI-002
Emisor: DGT-DAG-DCEI
Versión: 01
Vigente: 01/08/2021
Página: 1 de 1

N° OTA:

N° DE ACTA DE FISCALIZACIÓN:

ENTIDAD COMERCIAL FORMULADORA/FRACCIONADORA:

	SI	NO
A Sistema de fraccionamiento y envasado de productos		
B Sistema de extracción de aire (Eólico y/o Industrial)		
C Sistema de control de laboratorios		
Calidad (concentración y formulación)		
Planilla de Producción, carácter de declaración jurada		
D Sistema de seguridad que garantice la no contaminación del ambiente y la protección de los operarios		
Campana de extracción de gases, para captar vapores inflamables, irritantes, corrosivos, carcinogénicos, etc. para prevenir de exposiciones del personal y evitar la diseminación de las mismas en la atmósfera del laboratorio.		
Sistema de Gestión de Residuos		
Fosa colectora para derrames		
Canales colectores para derrames		
Bolsas vacías para re envasar el contenido de envases dañados o con pérdidas.		
Equipos de limpieza (Pala, cepillo, solución detergente)		
E Sistema de protección contra incendios		
Extintores, colocados en lugares accesibles, libres de toda clase de obstáculos, que impidan o dificulten el empleo.		
Baldes de arena o aserrín o tierra seca		
F Sistemas o instalaciones de seguridad o emergencia		
Ducha de emergencia		
Sistema Lavaojos, dispositivo de seguridad capaz de actuar de forma rápida y eficaz cuando una persona se ve afectada ante una contaminación de polvo, gases u otras sustancias.		
Vestuario con duchas para operario (en cualquier parte del predio de la entidad)		
G Equipos y medicamentos de primeros auxilios		
Botiquín de primeros auxilios		
Antídotos según ficha de seguridad de los ingredientes activos		
H Vestimenta y equipos de protección individual para operarios		
Mascara de vapor o respiradores con filtros (cartuchos para vapores orgánicos)		
Mascarillas livianas desechables (para manipulación productos polvo o granulado)		
Delantales impermeables, casco, botas		
Guantes protectores (de nitrilo o neopreno)		
Indumentos exclusivos para la protección general del cuerpo (ropa mangas largas y pantalones.)		
Observación:		

Fecha:

Por la Empresa
Firma y Aclaración

Por el SENA
Técnico de Campo 1
Firma y Aclaración

Por el SENA
Técnico de Campo 2
Firma y Aclaración

Ing. Agr.
Secretaría General



**VERIFICACIÓN DE PLANTAS
FRACCIONADORAS/FORMULADORAS DE
FERTILIZANTES, BIOFERTILIZANTES,
INOCULANTES Y ENMIENDAS**

Código: FOR-DCEI-001
Emisor: DGT-DAG-DCEI
Versión: 01
Vigente: 01/08/2021
Página: 1 de 1

N° OTA:

N° ACTA DE FISCALIZACIÓN:

ENTIDAD COMERCIAL:

	SI	NO
A Sistema de fraccionamiento y envasado de productos		
B Sistema de extracción de aire (Eólico y/o Industrial)		
C Sistema de control de laboratorios		
Calidad (concentración y formulación)		
Planilla de Producción, carácter de declaración jurada		
D Sistema de seguridad que garantice la no contaminación del ambiente y la protección de los operarios		
Fosa colectora para derrames		
Canales colectores para derrames		
Bolsas vacías para re envasar el contenido de envases dañados o con pérdidas.		
Equipos de limpieza (Pala, cepillo, solución detergente)		
E Sistema de protección contra incendios		
Extintores, colocados en lugares accesibles, libres de toda clase de obstáculos, que impidan o dificulten el empleo.		
Baldes de arena o aserrín o tierra seca		
F Sistemas o instalaciones de seguridad o emergencia		
Ducha de emergencia		
Sistema Lavaojos, dispositivo de seguridad capaz de actuar de forma rápida y eficaz cuando una persona se ve afectada ante una contaminación de polvo, gases u otras sustancias.		
Vestuario con duchas para operario (en cualquier parte del predio de la entidad)		
G Equipos y medicamentos de primeros auxilios		
Botiquín de primeros auxilios		
Antídotos según ficha de seguridad de los ingredientes activos		
H Vestimenta y equipos de protección individual para operarios		
Mascara de vapor o respiradores con filtros (cartuchos para vapores orgánicos)		
Mascarillas livianas desechables (para manipulación productos polvo o granulado)		
Delantales impermeables, casco, botas		
Guantes protectores (de nitrilo o neopreno)		
Indumentarios exclusivos para la protección general del cuerpo (ropa mangas largas y pantalones.)		
Observación:		

Fecha:

Por la Empresa
Firma y Aclaración

Por el SENAVE
Técnico de Campo 1
Firma y Aclaración

Por el SENAVE
Técnico de Campo 2
Firma y Aclaración

Lic. Agr. Maria Carmelita Torres de Oviedo
Secretaria General

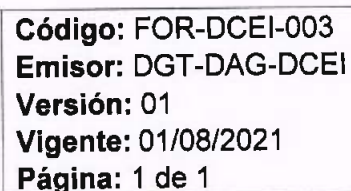

Nº ACTA DE FISCALIZACIÓN:

NO

g	Otros
---	-------

Responsable de la Empresa
Firma y Aclaración

	Delanta
	Guante
g	Otros

[Handwritten signature]

Msc. Agr. Maria Carmelina Torres J. Córdova
Secretaria General



**FICHA DE VERIFICACION PREVIA PARA LA
HABILITACION DE VEHÍCULOS PARA EL
TRANSPORTE DE AGROQUIMICOS**

Código: FOR-DCEI-004
Emisor: DGT-DAG-DCEI
Versión: 01
Vigente: / /
Página: 1 de 1

N° OTA:

N° ACTA DE FISCALIZACIÓN:

E. Comercial		FECHA	
Ciudad		OTA N°	
Departamento		A. F N°	
Técnico designado			
I-	DATOS DEL VEHICULO		
Tipo de Vehículo	Camioneta	Camión	Carreta
Tipo de Carrocería	Abierta (pickup)	Chapa RUA	
	Furgón	Marca	
	Porta-Contenedor	Modelo	
Habilitación	Municipalidad	Chasis N°	
	DINATRA	Capacidad Carga	
II- (*)	VERIFICACION DEL VEHICULO		
ITEM	QUE SE OBSERVA:	C	NC
	PICK-UP		
Carrocería	Con cerramiento en sus lados anteroposterior y laterales		
	Cobertura de carrocería con carpa o material fijo		
	PORTA CONTENEDOR		
Chasis	Pino traba contenedor, mínimo cuatro unidades		
	FURGÓN		
Cabina	Aislamiento del área de carga (separación física).		
Carrocería	Caja cerrada, con portones de acceso posterior, lateral-opcional		
	Techo, laterales y piso libre de objetos punzantes o filo		
	Techo, laterales y piso libres de puntos de corrosión, fisuras, roturas.		
	Porta señales de riesgo y seguridad.		
III- (**)	VERIFICACIÓN DE EQUIPOS DE SEGURIDAD		
Señalización	Símbolo de Riesgo y panel de seguridad.		
	Cartel de Peligro con leyenda Peligro Veneno		
	Cinta para delimitación perimetral y aislamiento de área.		
Equipos	E.P.I. (guantes, máscara, gafas, botas etc.)		
	Botiquín de primeros auxilios		
	Extintores, conos, balizas, calces, pala, material absorbente		
IV-	INDICACIONES PARA EL TECNICO VERIFICADOR		
(*)	Si existe NC, no se recomienda la aprobación de la verificación.		
(**)	Si existe NC, no es determinante para la no aprobación de la verificación, visto que son elementos de porte obligatorio al momento del transporte y su falta constituye infracción.		
C: Cumple – NC: No Cumple			
RECOMIENDA SU APROBACIÓN		Escriba en letras legible: SI o NO según corresponda	
Firma y sello - aclaración de firma			
..... Técnico del SENAVE	 Empresa/Propietario	

Dra. María Carmelita Torres de Ovaco
Secretaria General



LISTA DE VERIFICACIÓN PARA LA HABILITACIÓN Y REGISTRO DE SECADEROS DE
YERBA MATE (*Ilex paraguariensis*)

Código: FOR-DCIV-001
Emisor: DGT/DICAO/DCIV
Versión: 01
Vigente: 01/08/2021
Página: 1 de 5

N° OTA:

N° ACTA DE FISCALIZACIÓN:

N°		APLICACIÓN (*)	REQUISITOS		SI	NO	Observaciones
ÁREA OPERATIVA- REQUISITOS GENERALES							
1	Obligatoria	Cuenta con indicadores de que está prohibido el tránsito o permanencia de vehículos y maquinarias en el área.					
2	Obligatoria	Cuenta con indicadores de que está prohibida la presencia de personas no autorizadas para cada operación.					
3	Obligatoria	Cuenta con indicadores de que está prohibida la presencia de animales.					
4	Obligatoria	Cuenta con indicadores de que está prohibido fumar e ingerir alimentos en todas las áreas de trabajo.					
5	Obligatoria	Los focos para iluminación artificial se encuentran protegidos ante posibles roturas.					
6	Obligatoria	El cableado se encuentra empotrado o recubierto por caños aislantes adosados a las paredes o techos.					
7	Obligatoria	Cuenta con sistema de evacuación y sistema de protección contra incendios (extintores, puertas de emergencia).					
8	Obligatoria	Cuenta con agua limpia y suficiente para el uso del personal, limpieza del local y el lavado de herramientas.					
9	Obligatoria	Implementa medidas de control de plagas.					
10	Requerida	Cuenta con un sistema de evacuación de efluentes y desechos sólidos de limpieza.					
11	Requerida	Cuenta con un registro de las verificaciones periódicas (antes de cada zafra) de los techos, pisos y sistemas de evacuación de efluentes y desechos sólidos.					
ÁREA OPERATIVA -PESAJE O BASCULA							
12	Recomendada	Cuenta con sistema para el pesaje del producto.					



LISTA DE VERIFICACIÓN PARA LA HABILITACIÓN Y REGISTRO DE SECADEROS DE YERBA MATE (*Ilex paraguariensis*)

Código: FOR-DCIV-001
Emisor: DGT/DICAO/DCIV
Versión: 01
Vigente: 01/08/2021
Página: 2 de 5

ÁREA OPERATIVA - RECEPCIÓN-PLANCHADA					
13	Obligatoria	Cuenta con un área destinada y acondicionada para el estacionamiento de vehículos para la descarga de las ponchadas de yerba mate			
14	Obligatoria	El área de estacionamiento de los vehículos se encuentra separado de la planchada a una distancia de 5m por lo menos o separado por una barrera física de aproximadamente 1 m de altura.			
15	Recomendada	El lugar de recepción e inspección está ubicado en un lugar alto, no anegable, protegido de los vientos predominantes y fuertes, con barreras arbóreas.			
16	Obligatoria	La recepción en la planchada es exclusiva para la yerba mate.			
17	Obligatoria	La superficie para la planchada es lisa, de cemento u otro material resistente, de fácil limpieza.			
18	Obligatoria	La planchada cuenta con un techo en buen estado, fácil de limpiar y desinfectar (material cocido, madera, estructuras metálicas).			
19	Obligatoria	Cuenta con un cerco perimetral de material cocido u otro tipo de material de estructura lisa, sin aberturas hasta alcanzar una altura de 1m.			
20	Obligatoria	Está prohibido el almacenamiento de materia prima de otras especies y/o productos varios.			
ÁREA OPERATIVA - ÁREA DE PROCESAMIENTO					
21	Obligatoria	El área cuenta con dimensiones apropiadas para la instalación de los equipos, desenvolvimiento de las actividades y del personal.			
22	Obligatoria	Cuenta con un techo de estructura firme, altura adecuada y de fácil limpieza.			
23	Obligatoria	Cuenta con un piso liso y de fácil limpieza.			
24	Obligatoria	Cuenta con ventilación natural o forzada.			

Por: 
Firma del Responsable de la Central

LISTA DE VERIFICACIÓN PARA LA HABILITACIÓN Y REGISTRO DE SECADEROS DE YERBA MATE (*Ilex paraguariensis*)

Código: FOR-DCIV-001
Emisor: DGT/DICAO/DCIV
Versión: 01
Vigente: 01/08/2021
Página: 3 de 5

25	Obligatoria	El material utilizado como combustible de la zapecadora está dispuesto cerca de la boca del horno y en la cantidad necesaria.			
26	Obligatoria	El operario del horno cuenta con equipos de protección (EPIs.)			
27	Obligatoria	La yerba mate canchada es embolsada sin tener contacto directo con el suelo y es destinada al área de estacionamiento.			
ÁREA OPERATIVA - ESTACIONAMIENTO O ALMACENAMIENTO Y TRANSPORTE					
28	Obligatoria	El área de almacenamiento cuenta con la capacidad apropiada para la cantidad de producto procesado.			
29	Obligatoria	Con techo de construcción segura y sin grietas.			
30	Obligatoria	Esta área destinada al almacenamiento es de uso exclusivo para la yerba mate canchada.			
31	Obligatoria	Los lotes del producto almacenado cuentan con un código numérico, código de barras u otro tipo de identificación.			
32	Obligatoria	El área de almacenamiento se encuentra limpia, sin anidamientos de animales (roedores, aves) y fuentes de contaminación del producto.			
33	Obligatoria	Cuenta con un piso de madera o cemento.			
34	Obligatoria	Las bolsas se encuentran sobre pallets/carpas/ionas.			
35	Obligatoria	Cuenta con desagüe para la eliminación de los residuos de limpieza.			
36	Obligatoria	Las bolsas tienen una capacidad máxima de 35 kg.			
37	Obligatoria	Los vehículos utilizados para el transporte del producto canchado son cerrados o encapados y se encuentran limpios.			



LISTA DE VERIFICACIÓN PARA LA HABILITACIÓN Y REGISTRO DE SECADEROS DE
YERBA MATE (*Ilex paraguariensis*)

Código: FOR-DCIV-001
Emisor: DGT/DICAO/DCIV
Versión: 01
Vigente: 01/08/2021
Página: 4 de 5

AREA DE PERSONAL Y MANTENIMIENTO					
38	Obligatoria	Cuenta con Sanitario- Vestuario alejado del área de procesamiento.			
39	Obligatoria	El Sanitario- Vestuario se encuentra bien iluminado y ventilado.			
40	Obligatoria	El Sanitario- Vestuario cuenta con agua limpia.			
41	Requerido	El Sanitario- Vestuario disponen de toallas de papel, artículos de higiene personal.			
42	Recomendada	El vestuario cuenta con armarios para los objetos personales de los operarios.			
43	Requerida	Cuenta con un área para la ingesta de alimentos y descanso del personal.			
44	Requerida	El área de descanso cuenta con buena iluminación, ventilación, equipada con mesas y sillas.			
45	Obligatoria	Cuenta con un depósito de equipos y herramientas para el resguardo exclusivo de las herramientas de trabajo.			
46	Obligatoria	Las herramientas de trabajo se mantienen en condiciones adecuadas, limpias y desinfectadas.			
47	Obligatoria	El sanitario, el comedor y el depósito cuentan con basureros.			
48	Obligatoria	El sanitario y el comedor se mantienen limpios y se cuenta con los registros de limpieza.			
LOS OPERARIOS					
49	Requerida	Las normas de seguridad e higiene que deben cumplir los operarios y visitantes, se encuentran visibles para su conocimiento.			

SECRETARÍA GENERAL
SECRETARÍA GENERAL DE VERBA MATE
SECRETARÍA GENERAL DE VERBA MATE



LISTA DE VERIFICACIÓN PARA LA HABILITACIÓN Y REGISTRO DE SECADEROS DE
YERBA MATE (*Ilex paraguariensis*)

Código: FOR-DCIV-001
Emisor: DGT/DICAO/DCIV
Versión: 01
Vigente: 01/08/2021
Página: 5 de 5

50	Obligatoria	Cuenta con botiquín de primeros auxilios provisto con medicamentos y elementos para el tratamiento de heridas.			
EQUIPOS					
51	Obligatoria	Los equipos de zapecado, secado, canchado y cintas transportadoras que estén en contacto directo con el producto se encuentran limpios.			
52	Recomendada	Cuenta con un registro de las revisiones periódicas del funcionamiento de todos los componentes del secadero.			

(*) Los plazos de adecuación se encuentran establecidos en la resolución 581/15

Técnico del SENAVE
Firma y Aclaración

Responsable de la Empresa
Firma y Aclaración

Ing. Agr. María Carolina Torres de Oviedo
Secretaría General



**LISTA DE VERIFICACION PARA LA
HABILITACIÓN Y REGISTRO DE
TRANSPORTE TERRESTRE DE FRUTAS Y
HORTALIZAS IN NATURA.**

Código: FOR-DTV-001
Emisor: DGT/DICAO/DTV
Versión: 01
Vigente: 01/08/2021
Página: 1 de 2

N° OTA:

N° ACTA DE FISCALIZACIÓN:

1. Datos Generales.

CONCEPTO	SI	NO	OBS
Nombre de la Empresa			
CI/RUC			
Correo electrónico			
Localización			
Dirección			
Teléfono			

2. Detalle de los vehículos.

CONCEPTO	SI	NO	OBS
Vehículo			
N° de chasis			
N° de chapa			
Modelo			
Capacidad en Kg.			
Tipo de carrocería			

I. VERIFICACIÓN DEL TRANSPORTE.

N°	Requisitos	Cumple	No Cumple
1	Documentaciones legales del vehículo		
2	Sin humo negro en el escape		
3	Neumáticos seguros en buenas condiciones		
4	Chapería en condiciones adecuadas		
5	Contar con puertas laterales y traseras en la carrocería		
6	Carrocería de superficie lisa, de fácil limpieza		
7	Carrocería sin partes cortantes ni punzantes		
8	Carrocería abierta debe contar con carpas o toldos para cobertura y sujetadores de los mismos en buenas condiciones		
9	Altura adecuada de la carrocería, mínimo 0.80 m		
10	Carrocerías que permiten ventilación, aireación y temperaturas adecuadas.		
11	No deberá existir rastros de derrames de productos varios (lubricantes, aceites, combustibles y otros que impliquen riesgos).		
12	Disponer de botiquín de primeros auxilios.		
13	Disponer de extintores.		
14	Disponer de conos, cuerdas, balizas y otros materiales necesarios.		

Ing. Agr. María Candelita Torres de Oviedo
Secretaría General



**LISTA DE VERIFICACION PARA LA
HABILITACIÓN Y REGISTRO DE
TRANSPORTE TERRESTRE DE FRUTAS Y
HORTALIZAS IN NATURA.**

Código: FOR-DTV-001
Emisor: DGT/DICAO/DTV
Versión: 01
Vigente: 01/08/2021
Página: 2 de 2

SOLO VEHICULOS REFRIGERADOS		Cumple	No Cumple
15	En caso de ser refrigerado el mismo debe estar en condiciones óptimas tanto el sistema de refrigeración como la estructura.		
16	Las temperaturas de transporte deberán cumplir con la Resolución 354/12.		

Fecha de la Verificación:

.....
Técnico del SENA

Firma y Aclaración

Ing. Agr. María Camila Torres de Oviedo
Secretaria General

.....
Responsable de la Empresa

Firma y Aclaración



**VERIFICACIÓN PARA EL REGISTRO Y
HABILITACIÓN COMO IMPORTADORES DE
PRODUCTOS Y SUBPRODUCTOS DE
ORIGEN VEGETAL.**

Código: FOR-UR-001
Emisor: DGT-UR
Versión: 01
Vigente: 01/08/2021
Página: 1 de 1

Empresa:.....
Propietario:.....
Dirección:.....
Productos Almacenados:.....
Coordenadas:.....

Verificación In situ	Cumple	No cumple	Observaciones
REQUISITOS GENERALES			
Ubicación libre de contaminación (de residuos sólidos, líquidos o gaseosos que puedan ser conducidos por acción del viento)			
Construcción segura y con techo			
Croquis de localización de la instalación			
EL AGUA			
El agua debe ser potable (ESSAP)			
Agua de pozo (análisis de calidad de agua anual)			
EI PERSONAL			
Personal capacitado en manejo y manipuleo de productos vegetales.			
Elementos personales de los empleados fuera del área del depósito			
Mantenimiento de hábitos higiénicos (uñas cortas, no fumar, mascar chicle, consumir alimentos y bebidas.			
Personal en buenas condiciones de salud.			
LIMPIEZA Y DESINFECCIÓN			
Control de limpieza y desinfección			
Registro de Control de Alimañas			
OTROS REQUISITOS			
Lavatorios de manos en la entrada al depósito o en algún lugar apropiado, provisto de artículos de higiene y toallas desechables			
Utensilios, equipos higienizados y desinfectados			
Áreas específicas para el lavado de materiales			
Basureros bien distribuidos			
Botiquín de primeros auxilios			
Carteles indicadores en todas las áreas del depósito			
Baño con duchas.			
Recomendaciones:			

Por la Empresa
Firma y Aclaración

Por el SENAVE
Técnico de Campo 1
Firma y Aclaración

Por el SENAVE
Técnico de Campo 2
Firma y Aclaración

María Carmelita Torres de Oviedo
Gerente General



**HABILITACIÓN Y REGISTRO DE PLANTAS
DE ACONDICIONAMIENTO DE FRUTAS Y
HORTALIZAS FRESCAS**

Código: FOR-DCIV-002
Emisor: DGT/DICAO/DCIV
Versión: 01
Vigente: 01/08/2021
Página: 1 de 4

LISTA DE VERIFICACION

Nº de OTA: _____ N° Acta de Fiscalización: _____
Nº de solicitud: _____ Fecha de verificación: ____/____/____
Nombre y/o Razón Social: _____
Representante: _____ C.I..Nº _____
Rubros con los que operan: _____

Nº	REQUISITOS	Cumple	No Cumple
DE LAS INSTALACIONES			
1	Cuenta con cercado perimetral.		
2	Cuenta con un área de recepción de productos vegetales.		
3	Cuenta con un área de acondicionamiento.		
4	Cuenta con un área de almacenamiento.		
5	Las áreas operativas se encuentran separadas unas de otras e identificadas con carteles claros y legibles.		
6	Las áreas operativas se encuentran techadas.		
7	Los pisos son de material resistente al tránsito y la corrosión y se encuentran en buen estado (limpios y sin grietas).		
8	Las paredes se encuentran en buen estado (limpios y sin grietas).		
9	Los focos para iluminación artificial se encuentran protegidos ante posibles roturas.		
10	Las instalaciones eléctricas (cableado) en las áreas operativas están empotradas o cubiertas con caños aislantes y adosadas a techos o paredes (sin cables colgantes).		
11	Se cuenta con un sistema de desagüe en buenas condiciones.		
12	Cuenta con ventilación natural o forzada.		
13	Las aberturas que dan al exterior cuentan con mallas metálicas para evitar el ingreso de insectos.		
14	Cuenta con botiquín de primeros auxilios con medicamentos y elementos para tratar heridas.		
15	Cuenta con extintores en todas las áreas operativas.		
16	En el área de almacenamiento, se cuenta con tarimas o pallets para evitar el contacto directo de los productos acondicionados con el suelo.		
17	Se cuenta con agua potable para realizar las operaciones de acondicionamiento de frutas y hortalizas.		
18	Se cuenta con un registro de los análisis de potabilidad del agua (frecuencia anual).		



[Firma]
María Carmelita Torres de Oviedo
Secretaria General



**HABILITACIÓN Y REGISTRO DE PLANTAS
DE ACONDICIONAMIENTO DE FRUTAS Y
HORTALIZAS FRESCAS**

Código: FOR-DCIV-002
Emisor: DGT/DICAO/DCIV
Versión: 01
Vigente: 01/08/2021
Página: 2 de 4

		Cumple	No Cumple
19	El área de acondicionamiento cuenta con instalaciones para el lavado de manos.		
20	Los lavamanos están provistos de los insumos necesarios (agua potable, jabón, papel desechable o secamanos automático).		
21	Se cuenta con carteles indicadores de las medidas de higiene.		
22	El/los sanitario/s- vestuario/s no se encuentran en comunicación directa con la zona de manipulación de productos vegetales.		
23	En el/los sanitario/s se cuenta con agua limpia.		
24	En el/los sanitario/s se dispone de toallas de papel, artículos de higiene personal y basurero.		
25	El vestuario cuenta con armarios para los objetos personales de los operarios.		
DEL PERSONAL			
26	Todo el personal está capacitado en normas de higiene y seguridad (se cuenta con registro de capacitación. Ej. Certificados, planillas de asistencia, etc.)		
27	Los trabajadores utilizan vestimenta adecuada para realizar sus labores: ropa limpia, cofia/gorro que cubra por completo el cabello, calzado cerrado, etc.		
28	Se cuenta con un procedimiento escrito referente a las medidas de seguridad e higiene que se deben tener en cuenta para la manipulación y el almacenamiento de frutas y hortalizas.		
DE LAS PRÁCTICAS GENERALES DE MANEJO			
29	Las instalaciones se mantienen limpias, libres de desechos o posibles contaminantes y se cuenta con un registro de limpieza diaria de las distintas áreas con las siguientes informaciones mínimas: fecha, hora, responsable.		
30	Los utensilios, maquinarias y equipos utilizados para las operaciones de acondicionamiento de los vegetales se mantienen limpios y desinfectados.		
31	No se observa presencia de animales en el predio, especialmente en las zonas de manipulación y almacenamiento de productos.		





**HABILITACIÓN Y REGISTRO DE PLANTAS
DE ACONDICIONAMIENTO DE FRUTAS Y
HORTALIZAS FRESCAS**

Código: FOR-DCIV-002
Emisor: DGT/DICAO/DCIV
Versión: 01
Vigente: 01/08/2021
Página: 3 de 4

32	Toda sustancia que pueda contaminar el producto (productos de limpieza, otras sustancias químicas, etc.) se almacenan en áreas específicas para dicho fin.		
Observaciones:			

.....
Técnico del SENAVE

Firma, Aclaración y Sello



Ing. Agr. *Maria Carmelita Torres de Oviedo*
Secretaria General

.....
Responsable de la Empresa

Firma y Aclaración

C.I. N°:



**HABILITACIÓN Y REGISTRO DE PLANTAS
DE ACONDICIONAMIENTO DE FRUTAS Y
HORTALIZAS FRESCAS**

Código: FOR-DCIV-002
Emisor: DGT/DICAO/DCIV
Versión: 01
Vigente: 01/08/2021
Página: 4 de 4

**REQUISITOS ADICIONALES PARA CÁMARAS DE MADURACIÓN DE
BANANA**

Nº	REQUISITOS	Cumple	No cumple
1	Cuenta con un sistema de cerrado hermético al momento de su funcionamiento.		
2	El producto se encuentra protegido de contaminantes del medio, así como insectos y roedores.		
3	La cámara se encuentra limpia y desinfectada		
4	Cuenta con dispositivos de medición de temperatura y humedad.		
5	Cuenta con registros del monitoreo de temperatura y humedad.		
6	La iluminación artificial dentro de la cámara está protegida contra roturas.		
7	Los productos dentro de la cámara están dispuestos sobre tarimas o pallets y están estibados correctamente a fin de garantizar la integridad de los frutos.		
8	Se cuenta con un registro de los lotes que ingresan y salen de las cámaras que demuestra que los productos se mantienen en las cámaras el tiempo adecuado según el grado de maduración requerido.		
9	El acceso a las cámaras está restringido a personas ajenas al sector (cuenta con cartel de advertencia o se evidencia en un procedimiento escrito).		

Técnico SENAVE
Firma, aclaración y sello

Responsable por la empresa
Firma y aclaración
Nº C.I





**VERIFICACIÓN PARA EL REGISTRO DE
SILOS, CENTROS DE ACOPIO, PUERTOS DE
EMBARQUE**

Código: FOR-UR-002
Emisor: DGT-UR
Versión: 01
Vigente: 01/08/2021
Página: 1 de 1

Verificación In situ	SI	NO	Observaciones
Local: (propio , alquilado)			
Uso: Particular - Comercial			
Piso y Paredes (Que garantice el aislamiento de la humedad del suelo)			
Manejo de residuos, energía eléctrica, agua potable - envasado.			
Opera como: silo, centro de acopio, puerto de embarque			
LIMPIEZA Y DESINFECCIÓN			
Agua potable			
Manejo de residuos.			
Registro de control de plagas			
Verificar planilla de limpieza y desinfección.			
Los productos fitosanitarios utilizados para el control de insectos, cuentan con registro, fecha de vencimiento			
Los productos fitosanitarios, se encuentran en un lugar distante del área de almacenamiento de los productos vegetales.			
BÁSCULA			
Se encuentra calibrado por el INTN u otro organismo autorizado por el ONA.			
Verificar planilla de control de calibración)			
ALMACENAMIENTO			
Silos: Producto almacenado, temperatura ambiente, humedad.			
Cantidad almacenada (vacío - lleno)			
Cuenta con análisis de residuos.			
Libre de insectos, bolsas limpias.			
Capacidad, Tn. (Silo, Silos bolsas)			
Productos para embarque, granos clasificados, seco, tratado, mencionar producto fitosanitario utilizado, dosis.			
SEGURIDAD			
Botiquín de primeros auxilios			
Personales cuentan con equipos de protección individual. (Casco, botas, gafas, extintores)			
DESTINO DEL PRODUCTO ALMACENADO			
Consumo humano			
Industrial			
Consumo animal			
Granos conservados para semillas - cantidad - producto vegetal			
Recomendaciones:			

Ing. Agr. María Carmelita Torres de Oviedo
Secretaría General

Técnico del SENAVE
Firma y Aclaración

Responsable de la Empresa
Firma y Aclaración



**INFORME DE VERIFICACION DE EMPRESAS
APLICADORAS DE TRATAMIENTOS
CUARENTENARIOS A EMBALAJES DE
MADERA (EMATREM)**

Código: FOR-UR-003
Emisor: DGT-UR
Versión: 01
Vigente: 01/08/2021
Página: 1 de 2

FECHA _____

1. DATOS GENERALES

NOMBRE DE LA EMATREM: _____
PROPIETARIO: - _____
Sucursal N°: _____
LOCALIDAD: _____
DIRECCION: _____
TEL: _____
Coordenadas en UTM: X _____ Y _____

2. DATOS TECNICOS

TIPO DE TRATAMIENTO A SER APLICADO:
(Marcar el o los tratamiento/s a utilizarse)

a) Tratamiento Térmico (HT) ☐

a) Cámara de tratamiento térmico de construcción sólida y hermética	
b) Recinto y cámara con piso de concreto o equivalente	
c) Sistema de medición de temperatura en el centro de la madera., con un mínimo de 3 sensores por cámara	
d) Sistema de registro de temperatura calibrado por el INTN	
e) Equipo de movimiento de aire forzado dentro de la cámara	
f) Fuente de calor	

b) Calentamiento dieléctrico (DH) ☐

c) Fumigación con Fluoruro de sulfúrico (SF)..... ☐

a) Cámara de tratamiento térmico de construcción sólida y hermética	
b) Recinto y cámara con piso de concreto o equivalente	
c) Sistema de medición de concentración del gas en el interior de la cámara durante el periodo de tratamiento	
d) Sistema de inyección y medición del fluoruro de sulfúrico	

3. INFRAESTRUCTURA

Las áreas de recepción, tratamiento y almacenamiento deben estar claramente separada entre sí y cumplir con los siguientes requisitos:

a) Área de recepción.

Sector donde se aplicara un sistema de vigilancia, de selección y descarte
Breve descripción.

Ing. Agr. María Carmelita Torres de Oviedo
Secretaría General



**INFORME DE VERIFICACION DE EMPRESAS
APLICADORAS DE TRATAMIENTOS
CUARENTENARIOS A EMBALAJES DE
MADERA (EMATREM)**

Código: FOR-UR-003
Emisor: DGT-UR
Versión: 01
Vigente: 01/08/2021
Página: 2 de 2

b) Área de tratamiento

Sector donde se ubican las infraestructuras de tratamiento fitosanitario correspondiente
Breve descripción:

c) Área de almacenamiento y resguardo:

Sector donde se almacenarán, marcarán y mantendrán la condición fitosanitaria de los embalajes tratados.

Debe cumplir con:

Piso de concreto u otra alternativa que garantice el aislamiento de la humedad del suelo

Condiciones que eviten la reinfestación, contaminación y contacto con maderas no tratadas

Responsable por la EMATREM

Inspector del SENAVE

OBS. Esta solicitud de verificación acompañara a la solicitud de habilitación de EMATREM como requisito indispensable para el Registro.



Ing. Agr. María Carmelita Torres de Oviedo
Secretaria General



**INFORME DE VERIFICACIÓN DE SOLICITUD DE
INSCRIPCIÓN
REGISTRO NACIONAL DE PRODUCTORES DE
SEMILLAS (RNPS)**

Código: FORM-CERTIF-04
Emisor: CERTIF-DISE
Revisión: 04
Fecha: 22-09-15
Pág.: 1 de 2

Expediente N°		Fecha de verificación:	
Nombre del solicitante / empresa:			
Dirección:			
Técnico del DCS de DISE quien realizó la verificación			
Ubicación georeferenciada del Depósito (UTM):	X	Y	
Ubicación georeferenciada de la Empresa (UTM):	X	Y	
Dimensiones del Depósito:			
Tipo de pared	Revoque	Sin revoque	Otros:
Piso de	Cemento	Baldosa	Otros:
Pallets	Si	No	Cantidad:
Extractor de aire	Si	No	Cantidad:
Tipo de Abertura	Ventana	Puertas	Otros:
Techo			
zing	Loza	Teja	Cielo raso
			Aislante
			Otros
¿El depósito de semillas es utilizado para otro tipo de almacenamiento, caso afirmativo mencionar a que corresponde?			
Agroquímicos		Materiales de construcción	herramientas
Cielo raso		Maquinarias	Otros
¿El depósito es apto para el almacenamiento de semillas?		Si	No

¿Equipos de campo con el cual cuenta el solicitante (marcar con una x)?

- Tractor	- Buey	- Silo material cocido
- Arado	- Carreta	- Camión acoplado
- Rastra	- Separador con Equipo de aire y Zarandas	- Bascula
- Monocultor	- Separador tipo Espiral	- Balanza
- Abonadora	- Separador tipo Mesa de gravedad	- Otros:
- Sembradora	- Maquina tratadora o aplicador de productos	
- Cosechadora	- Embolsadora	
- Trilladora	- Galpón	
- Equipos para la recepción de la semilla	- Cosedora de bolsa	
- Secadero: Pista /carpa	- Cinta transportadora de semilla	
- Sala de pre limpieza	- Silo de madera	
- Pulverizadora	- Silo metálico	

Observaciones:

Ing. Agr. María Carmelita Torres de Oviedo
Secretaría General



**INFORME DE VERIFICACIÓN DE SOLICITUD DE
INSCRIPCIÓN
REGISTRO NACIONAL DE PRODUCTORES DE
SEMILLAS (RNPS)**

Código: FORM-CERTIF-04
Emisor: CERTIF-DISE
Revisión: 04
Fecha: 22-09-15
Pág.: 2 de 2

Recomendación del TDISE:

Aprobar la solicitud de inscripción en el RNPS	Si		No	
Adecuar la infraestructura	Si		No	
Plazo para la adecuación de infraestructura		Días		
Volver a verificar, luego del plazo establecido		Días		

.....
Firma y Aclaración del Técnico
DISE / SENAVE

.....
Firma y Aclaración
Responsable Técnico de la Empresa

NOTA: Una vez completado el informe de verificación de solicitud de inscripción en el RNPS FORM-CERTIF-04; por el técnico de la DISE, deberá ser presentado en un plazo de no más de 10 días hábiles de realizada la verificación, en el Departamento de Certificación de Semillas de la DISE, para seguir con los trámites correspondientes.

Ing. Agr. María Carmelita Torres de Oviedo
Secretaria General



**LISTA DE VERIFICACION PARA
HABILITACIÓN DE DEPÓSITO- CANNABIS**

Código: FOR-UR-004
Emisor: DGT-UR
Versión: 01
Vigente: 01/08/2021
Página: 1 de 1

Nombre de la Empresa: _____

REQUISITOS:

Dimensiones del lugar					
Tipo de pared	Revoque		Sin revoque		Otros:
Piso de	Cemento		Baldosa		Otros:
Acondicionamiento de semillas	Pallets		Estantes		Canti
Extractor de aire	Si		No		Canti
Tipo de Abertura	Ventana		Puertas		Otros:
Ventilación	Aire Acondicionado				
	Ventiladores				
	Ventanales				
	Otros:				
Iluminación	Tubos fluorescentes		Focos		
Cámara Fría	Si		No		
Techo	Zinc				
	Loza				
	Teja				
	Cielo raso				
	Aislante				
	Otros				
¿El depósito de semillas es utilizado para otro tipo de almacenamiento, caso afirmativo mencionar a que corresponde?					
Agroquímicos		Materiales de construcción		Herramient	
Productos Veterinarios		Maquinarias		Otros	

Fecha de la Verificación:

.....
Técnico del SENAVE
Firma y Aclaración

.....
Responsable de la Empresa
Firma y Aclaración

Ing. María Carmelita Torres de Oviedo
Secretaría General



INSPECCIONES DE PARCELAS SEMILLERAS. TÉCNICOS DEL SENAVE

Código: FORM-CERTIF-14
Emisor: CERTIF-DISE
Revisión: 09
Fecha: 02-12-2020
Página: 1 de 2

Solicitud N°:

OBSERVACIÓN: ASENTAR LOS DATOS CON LETRAS LEGIBLES

Empresa: RNPS N°:
Cooperador: C. I.C. N°:
Departamento: Distrito: Lugar: Especie:
Variedad: Categoría a producir: Campaña Agrícola: /

Tipo de Cultivo	Anual	Perenne
Georeferenciamiento (UTM) de la parcela	X	Y
Superficie inspeccionada		

Observación: La superficie máxima de inspección debe ser de acuerdo a la estipulada en las Normas de Producción de Semillas, para cada especie.

I. INSPECCIÓN POS SIEMBRA

FECHA DE INSPECCIÓN:

Superficie planeada	Superficie ejecutada	Fecha de siembra	Emergencia			Distancia	
			B	R	M	E/ Plantas	E/Liños

B= Buena

R= Regular

M= Mala

Aislamiento: Cumple requerimiento?

Si

No

Rotación: Cumple requerimiento?

Si

No

No Aplica

En el caso de marcar NO, descartar una franja del cultivo hasta conseguir el aislamiento establecido en las Normas de Producción de Semillas.

OBSERVACIÓN:

II. INSPECCIÓN EN FLORACIÓN

FECHA DE INSPECCIÓN:

PADRONES A EVALUAR	SUB MUESTRAS						CUMPLE CON LA TOLERANCIA PERMITIDA	
	1	2	3	4	5	6	SI	NO
a) Plantas fuera de tipo: Relación de acuerdo a la categoría								
b) Malezas prohibidas: Relación de acuerdo a la categoría								
c) Malezas restringidas: Relación de acuerdo a la categoría								
d) Plantas de otros cultivos: Relación de acuerdo a la categoría								
e) Plantas enfermas Relación de acuerdo a la categoría								

Identidad varietal Coincide con el descriptor morfológico?

Si

No

Describir diferencias encontradas en la morfología (plantas fuera de tipo) e identificar malezas prohibidas y restringidas plantas de otros cultivos (nombres), plantas enfermas (si no se identifica remitir a laboratorio).....

III. INSPECCIÓN EN PRE COSECHA

FECHA DE INSPECCIÓN:

PADRONES A EVALUAR	SUB MUESTRAS						CUMPLE CON LA TOLERANCIA PERMITIDA	
	1	2	3	4	5	6	SI	NO
a) Plantas fuera de tipo: Relación de acuerdo a la categoría								
b) Plantas enfermas Relación de acuerdo a la categoría								
c) Estimación de rendimiento en (kg/ha)								

Describir diferencias encontradas en la morfología (plantas fuera de tipo) y plantas enfermas (si no es identifica remitir a laboratorio)

IV. OBSERVACIÓN:

Ing. Ana María Carmona Torres de Oviedo
Jefa General



INSPECCIONES DE PARCELAS SEMILLERAS. TÉCNICOS DEL SENAVE

Código: FORM-CERTIF-14
Emisor: CERTIF-DISE
Revisión: 09
Fecha: 02-12-2020
Página: 2 de 2

V. RESULTADO FINAL

FECHA DE INSPECCIÓN:

Aprobada. Cumple con los requisitos		Aprobada parcialmente, excepto área eliminada para aislamiento		Coincide con la Inspección del Responsable Técnico	
-------------------------------------	--	--	--	--	--

Rechazada por:

No coincide con el descriptor		Exceso de plantas fuera de tipo		Exceso de plantas de otros cultivos	
Presencia de malezas prohibidas		Exceso de plantas enfermas		Otros	

Observación: Para cultivos sembrados en hileras, la observación debe realizarse en metros lineales, para cultivos sembrados al voleo, la observación debe realizarse por metros cuadrados. En caso de estar al límite o sobrepasar en un punto el límite permitido, se debe recomendar roguio de plantas atípicas, en el caso de que sea factible y una próxima verificación en días. En caso de encontrar plantas fuera de tipo en alógamias en floración, llenado de granos y pre cosecha, se elimina la parcela en el momento de la primera inspección.

TÉCNICOS DEL SENAVE: Nombre y Apellido: Firma:

ENCARGADO DE LA PARCELA: Nombre y Apellido: Firma:





**INFORME DE VERIFICACIÓN DE LA
INFRAESTRUCTURA PARA EL ALMACENAMIENTO
Y ACONDICIONAMIENTO DE SEMILLAS EN EL
REGISTRO NACIONAL DE COMERCIANTES DE
SEMILLAS (RNCS)**

Código: FORM-DCOS-205
Emisor: DCOS-DISE
Revisión: 02
Fecha: 26/07/18
Página: 1 de 1

Expediente N°		Fecha de verificación:	
Nombre del solicitante / empresa:			
Dirección:			
Técnico del DCOS de DISE quien realizó la verificación			
Ubicación georreferenciada del Depósito (UTM):	X	Y	
Ubicación georreferenciada de la Empresa (UTM):	X	Y	
Dimensiones del lugar			
Tipo de infraestructura	Deposito	Local Comercial	Sucursal N°:
Tipo de pared	Revoque	Pintura	Otros:
Piso de	Cemento	Baldosa	Otros:
Semillas Hortícolas	Exhibidores	Estantes	Otros:
Semillas Agrícolas	Pallets	Divisorias	Otros:
Extractor de aire	Si	No	Cantidad:
Tipo de Abertura	Ventana	Puertas	Otros:
Ventilación	Aire acondicionado	Ventiladores	Otros:
Cámara Fría	Si	No	
Iluminación	Tubos fluorescentes	focos	
Techo			
Zinc	Loza	Teja	Cielo raso Aislante Otros
¿El depósito de semillas es utilizado para otro tipo de almacenamiento, caso afirmativo mencionar a que corresponde?			
Agroquímicos		Materiales de construcción	herramientas
Productos Veterinarios		Maquinarias	Otros
¿El depósito es apto para el almacenamiento de semillas?		Si	No

Observaciones:

Recomendación del Técnico del SENAVE:

Aprobar la solicitud de inscripción en el RNCS	Si	No
Adecuar la infraestructura	Si	No
Plazo para la adecuación de infraestructura	Días	
Volver a verificar, luego del plazo establecido	Días	

Verificación para control de calidad por técnicos de la DISE	APROB.	NO APROB.
--	--------	-----------

Firma y Aclaración del Técnico
DISE / SENAVE

Firma y Aclaración
Responsable Técnico de la Empresa



Ing. María Carmelita Torres de Oviedo
Secretaría General

[illegible]

Observaciones:

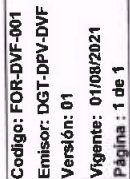

**Firma y Aclaración
Técnico del SENAVE**



PLANILLA N°1 DE INSTALACIÓN DE TRAMPAS PARA MOSCA DE LA FRUTA

Dependencia:

[illegible]

Firms

Técnicos del SENAVE responsables del monitoreo

Aclaración de Firma



Ing. Agr. María Carmelita Torres de Oviedo
Secretaria General



Código: FOR-DVF-003
Emissor: DGT-DPV-DVF
Versão: 01
Vigente: 01/08/2021
Página: 1 de 1

Dependencia:
Programa:

Observación: esta planilla se deberá implementar a campo a fin de facilitar el registro de monitoreo y prospección de cultivos en cada finca visitada. Con o sin muestreo es necesario registrar la prospección de cultivos.

[illegible]

Técnicos del SENAVE responsables del monitoreo

Aclaración de Firma





AUDITORIA DE CAMPO

Código: FOR-DAO-001
Emisor: DGT/DICAO/DAO
Versión: 01
Vigente: 01/08/2021
Página: 1 de 3

N° OTA:

N° ACTA DE FISCALIZACIÓN:

Fecha de la Inspección:

Punto GPS:

DATOS DEL OPERADOR DE PRODUCTOS ORGÁNICOS

Nombre de la empresa con que opera:

N° de Registro DAO/SENAVE:

Dirección:

Ciudad:

Departamento:

Teléfono:

Fax:

DATOS DEL PRODUCTOR

Nombre:

Compañía:

Distrito:

Departamento:

1. ASPECTOS GENERALES

1.1. Superficie total de la finca:

Superficie certificada:

Rubros certificados:

1.2. Otros cultivos de la finca:

1.4. Fecha de la última inspección interna:

1.5. Fecha de última inspección (certificadora):

Nombre de la certificadora:

1.6. ¿Tiene curva a nivel?

SI

☐

NO

☐

NA

☐

1.7. ¿Realiza cobertura de suelo?

SI

☐

NO

☐

1.8. ¿Siembra abono verde?

SI

☐

NO

☐

NA

¿Qué clase?

1.9. ¿Realiza asociación de cultivos?

SI

☐

NO

☐

1.10. ¿Realiza rotación de cultivos?

SI

☐

NO

☐

1.11. Implementos utilizados en la preparación de suelo:

Propio

☐

De otros

☐

1.12. ¿Aplica abono orgánico?

SI

☐

NO

☐

Ing. Agr. María Carmelita Torres de Oviedo
Secretaria General



AUDITORIA DE CAMPO

Código: FOR-DAO-001
Emisor: DGT/DICAO/DAO
Versión: 01
Vigente: 01/08/2021
Página: 2 de 3

1.13. ¿Qué otro producto aplica al suelo?

1.14. ¿Cómo realiza el control de malezas?

NA: No Aplica.

2. CONTROL DE PLAGAS

2.1. ¿Con qué controla las plagas? P. Biológicos ☐ Extracto Vegetal ☐ Otros ☐

2.1.1. Con que productos:

2.2. ¿Realiza monitoreo para aplicar los productos? SI ☐ NO ☐

3. MATERIAL DE PROPAGACION

3.1. ¿Tipo de material utilizado? Semillas ☐ Plantines ☐ Esqueje ☐ Tubérculos ☐
Bulbos ☐ Rizomas ☐

3.2. ¿Origen de los mismos? Comprados ☐ Propios ☐ De la Empresa ☐

3.3. Otro productor orgánico ☐

3.4. ¿Tiene algún tratamiento? SI ☐ NO ☐

3.5. Nombre del producto con que se trató la semilla:

4. MANEJO DE BASURAS Y RIESGOS DE CONTAMINACION

4.1. Eliminación de las basuras domésticas: Quema ☐ Compost ☐ Otro ☐

4.2. Manejo de desechos de las parcelas: Utiliza como cobertura ☐ Quema ☐

4.3. ¿Sus vecinos utilizan agroquímicos? SI ☐ NO ☐

4.4. ¿Le informan cuando van a pulverizar? SI ☐ NO ☐

4.5. ¿Tiene franja de protección para evitar la deriva? SI ☐ NO ☐

4.6. Medida de la franja de protección

4.7. ¿Qué cultivo utiliza como franja de protección?

5. DEPOSITO Y POST-COSECHA

5.1. Tiene depósito en la finca SI ☐ NO ☐

5.2. Tipos de productos que almacena Orgánicos ☐ Convencional ☐ Ambos ☐

5.3. ¿Cómo maneja su cosecha? Individualmente ☐ Asociativo ☐

5.4. ¿Tiene forma de identificar su carga? SI ☐ NO ☐

Ing. Agr. Maria Carmelita Torres de Oviedo
Secretaria General



AUDITORIA DE CAMPO

Código: FOR-DAO-001
Emisor: DGT/DICAO/DAO
Versión: 01
Vigente: 01/08/2021
Página: 3 de 3

5.5. Mencionar como lo hace:

5.6. ¿Cómo transporta su cosecha?

Propio

☐

Arrendado

☐

Empresa

☐

OBSERVACIÓN: La información contenida en el documento ha sido verificada en la recorrida por la finca

NA: No Aplica

.....
Técnico del SENAVE

Firma y Aclaración

Ing. Agr. María Carmelina Torres de Oviedo
Secretaria General

.....
Productor

Firma y Aclaración



REGISTRO NACIONAL DE PRODUCTORES FRUTIHORTÍCOLAS (RENAPAFH)

Código: FOR-DTV-002
Emisor: DGT/DICAO/DTV
Versión: 01
Vigente: 01/08/2021
Página: 1 de 2

REGISTRO NACIONAL DE PRODUCTORES FRUTIHORTÍCOLAS (RENAPAFH)

Nombre y Apellido del productor		Registro N°		Fecha:	
CIC N°	N° de teléfono	Propietario ()	Alquiler ()	Tenencia ()	Usufructo ()
Comité/Asociación					
Compañía		Departamento			
Georreferencia		Y:			
Registro	Primer registro	Actualización			

Cultivo	Variedad	Cantidad		Rendimiento		Fecha Siembra / trasplante	Inicio Cosecha	Fin Cosecha	Observaciones
		Ha	Plantas	Kg	Bolsas	Cajas			

Ing. Agr. María Angélica Torres de Ochoa
Secretaría General



REGISTRO NACIONAL DE PRODUCTORES FRUTIHORTÍCOLAS (RENAPAFH)

Código: FOR-DTV-002
Emisor: DGT/DICAO/DTV
Versión: 01
Vigente: 01/08/2021
Página: 2 de 2

CROQUIS DE UBICACIÓN DE LA FINCA (llenar solo si no es posible obtener las coordenadas geográficas):

SE INFORMA QUE EL NUMERO/CODIGO DE INSCRIPCION, QUE SE OTORGA, SERA DE USO OBLIGATORIO, EN EL ROTULO/ETIQUETA, AL MOMENTO DE LA COMERCIALIZACION DE LOS PRODUCTOS VEGETALES SEGUN REGLAMENTACION VIGENTE.

La presente **DECLARACION JURADA**, es un testimonio del **PRODUCTOR**, realizada en forma personal, pudiendo la misma ser entregada por **AUTORIZACION**, en caso de no poder concurrir a los lugares u oficinas de **REGISTRO**.

AUTORIZO suficientemente al Señor.....con Documento N°..... a entregar la presente **DECLARACION JURADA** y/o recibir el **CERTIFICADO DE REGISTRO/DOCUMENTO IDENTIFICADOR**.

Productor
Firma y Aclaración.

Funcionario del SENAVE
Firma y Aclaración

Funcionario del SENAVE
Firma y Aclaración

Ing. Agr. Maria Carmelita Torres de Oviedo
Secretaria General